

貿易戰戰火重現，香港電訊(6823)上望 11.2 元



資料來源：Megahub

香港電訊(6823) 主要業務為提供本地電話、本地數據及寬頻、國際電訊、流動通訊、客戶器材銷售、外判服務、顧問服務及客戶聯絡中心等電訊及相關服務。

集團於 2018 年上半年純利為 18.7 億港元，同比跌幅 12.7%。期內，營業額上升 11.9% 至 170.2 億港元。

雖然香港電訊於 2018 年純利下跌，但集團主要的業務是電訊行業，即使環球經濟波動，集團亦能保證相對穩定的盈收，加上現價股息率為 6.6%，估值合理，投資者可於 10.5 元左右買入，中線上望 11.2 元，跌穿 10.2 元考慮止蝕。

環球焦點

環球 - 美墨加三國成功簽訂貿易框架協議，市場樂觀情緒升溫

美墨加三國成功簽訂貿易框架協議，貿易爭議解除威脅，對原油需求有利好影響，伊朗原油出口面對美國制裁的壓力升溫，對油價也有利。有報道指稱，伊朗原油出口量已降至 150 萬桶，6 月時為 230 萬桶。

中國 - 9 月財新中國製造業 PMI 回落至 50 結束連續 15 個月擴張

9 月財新中國製造業採購經理人指數(PMI)為 50，低於 8 月 0.6 個百分點，落在榮枯分界線上，未能延續此前連續 15 個月的擴張態勢。9 月中國製造業產出僅小幅增長，增速為 2017 年 10 月以來最弱。產出增速放緩的同時，需求疲軟，新訂單指數繼續顯著回落，略高於榮枯分界線。據受訪廠商反映，市場需求低迷，出口銷售減少，導致新業務量整體增長乏力。

海爾電器(1169) 股票掛鈎票據(ELN)

建議： 海爾電器(1169) 股票掛鈎票據(ELN)
 現價： 21.30
 折讓： 5%
 年度化收益率： 18.79%

白色家電步入更新周期 料可帶動集團銷售

內地 2009 年推出「家電下鄉」政策，白色家電開始步入更新周期，料將利好海爾電器(1169)的盈利表現。阿裏巴巴年初增持海爾旗下物流公司，憧憬雙方會加強合作，相信阿裏巴巴的軟體、渠道等方面的優勢可帶動海爾的業績造好。

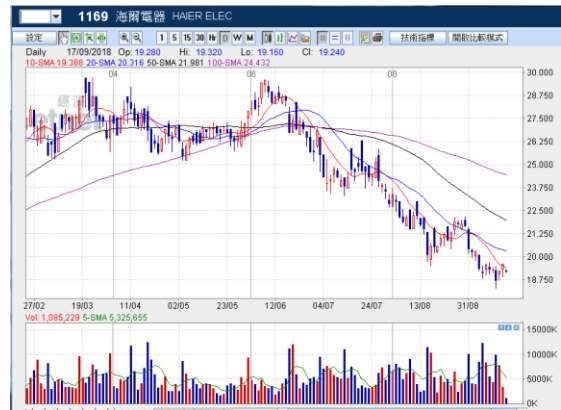

資料來源：ETNet

金隅股份(2009) 股票掛鈎票據(ELN)

建議： 金隅股份(2009) 股票掛鈎票據(ELN)
 現價： \$2.67
 折讓： 5%
 年度化收益率： 17.78%

基建業務快速增長 預期未來可轉化為盈利

《雄安新區綠色金融規劃報告》中，預計未來五年內，雄安新區所需的綠色投資總額或高達一萬億元人民幣。由于金隅股份地處京津冀地區，而水泥有一定的銷售半徑及定價權，料可受惠國策。



資料來源：ET Net

中海油(883)股票掛鈎票據(ELN)

建議： 中海油(883) 股票掛鈎票據(ELN)
 現價： \$14.68
 折讓： 5%
 年度化收益率： 18.80%

集團首季產量達標 市盈率相對吸引

集團首季實現總淨產量約 1.2 億桶油當量，按年上升 0.8%，達到全年生產目標的 25%，相信正邁向達標方向；另一方面，集團 2018 年預測市盈率約 11.17 倍，股值相對吸引。



資料來源：ET Net

02/10/18

每日市場速報



十大高息恒指成份股

股份編號	股份名稱	市值	股息率 %	上日收市價	變動 %
386 HK Equity	中國石油化工股份	951,715,494,715	8.61	7.77	(0.51)
836 HK Equity	華潤電力	66,672,750,236	6.24	13.86	(0.29)
1088 HK Equity	中國神華	411,471,988,212	6.14	17.34	0.70
3988 HK Equity	中國銀行	1,147,937,773,209	5.99	3.43	0.29
3328 HK Equity	交通銀行	454,215,762,436	5.85	5.75	1.05
5 HK Equity	匯豐控股	1,366,600,759,563	5.78	68.65	1.03
4 HK Equity	九龍倉集團	67,036,801,194	5.43	22.00	(0.90)
1928 HK Equity	金沙中國有限公司	291,298,924,376	5.41	36.05	(0.96)
6 HK Equity	電能實業	118,024,669,466	5.09	55.30	(1.16)
939 HK Equity	建設銀行	1,683,599,000,948	5.07	6.69	0.60

資料來源：Bloomberg，DAS Research

半新股追蹤

股票號碼	公司名稱	上市日期	發行價	首日收市價(\$)	%	上日收市價	%
2552 HK Equity	華領醫藥-B	14/9/2018	8.28	8.28	0.00	7.86	-5.07
2680 HK Equity	創陸控股	14/9/2018	1.80	0.98	-45.56	0.9	-50.00
1969 HK Equity	中國春來	13/9/2018	2.08	1.74	-16.35	1.68	-19.23
1615 HK Equity	奧邦建築	10/9/2018	0.67	0.63	-5.97	0.38	-43.28
1869 HK Equity	利寶閣集團	30/6/2016	0.36	2.28	542.25	0.365	2.82
1783 HK Equity	金倫控股	22/8/2018	0.55	0.49	-10.91	0.33	-40.00
1725 HK Equity	恆達科技控股	16/8/2018	1.75	1.45	-17.14	1.08	-38.29
788 HK Equity	中國鐵塔	8/8/2018	1.26	1.26	0.00	1.18	-6.35
6160 HK Equity	百濟神州-B	8/8/2018	108.00	107.00	-0.93	97.35	-9.86
1765 HK Equity	希望教育	3/8/2018	1.92	1.87	-2.60	1.29	-32.81
1672 HK Equity	歌禮製藥-B	1/8/2018	14.00	14.00	0.00	7.37	-47.36
1758 HK Equity	博駿教育	31/7/2018	2.36	2.87	21.61	2.16	-8.47
2048 HK Equity	易居企業控股	20/7/2018	14.38	14.18	-1.39	14.4	0.14
1576 HK Equity	齊魯高速	19/7/2018	2.50	2.30	-8.00	1.75	-30.00
797 HK Equity	第七大道	18/7/2018	1.50	1.47	-2.00	1.32	-12.00
3302 HK Equity	光控精技	18/7/2018	1.17	1.23	5.13	1.12	-4.27
1715 HK Equity	米技國際控股	16/7/2018	0.30	0.32	5.00	0.285	-5.00
1721 HK Equity	FSM HOLDINGS	16/7/2018	0.53	0.61	15.09	0.55	3.77
1968 HK Equity	興紡控股	16/7/2018	1.12	2.87	156.25	0.75	-33.04
1731 HK Equity	其利工業集團	13/7/2018	0.89	1.12	25.84	1.18	32.58
1775 HK Equity	精英匯集團	13/7/2018	1.08	1.32	22.22	0.54	-50.00
2051 HK Equity	5 1 信用卡	13/7/2018	8.50	9.10	7.06	6.39	-24.82
1739 HK Equity	齊屹科技	12/7/2018	4.85	4.54	-6.39	3.83	-21.03
1760 HK Equity	英恆科技	12/7/2018	2.90	2.90	0.00	3.08	6.21
1773 HK Equity	天立教育	12/7/2018	2.66	3.19	19.92	1.70	-36.09
1996 HK Equity	弘陽地產	12/7/2018	2.28	2.56	12.28	2.75	20.61
3700 HK Equity	映客	12/7/2018	3.85	4.26	10.65	2.92	-24.16
6860 HK Equity	指尖悅動	12/7/2018	2.07	2.18	5.31	2.49	20.29
1652 HK Equity	福森藥業	11/7/2018	2.08	2.54	22.12	2.21	6.25
1746 HK Equity	萬順集團控股	11/7/2018	0.52	0.36	-30.77	0.28	-47.12
6190 HK Equity	九江銀行	10/7/2018	10.60	10.60	0.00	10.60	0.00
1810 HK Equity	小米集團	9/7/2018	17.00	16.80	-1.18	16.48	-3.06
1763 HK Equity	中國同輻	6/7/2018	21.60	20.10	-6.94	17.20	-20.37
2262 HK Equity	梁志天設計集團	5/7/2018	0.88	1.15	30.68	1.04	18.18
1592 HK Equity	基石控股	4/7/2018	0.40	0.28	-30.00	0.32	-21.25
6100 HK Equity	有才天下獵聘	29/6/2018	33.00	32.50	-1.52	23.35	-29.24
1620 HK Equity	加達控股	28/6/2018	0.36	0.36	-1.39	0.21	-41.67
1587 HK Equity	欣融國際	27/6/2018	0.75	0.58	-22.67	0.51	-32.00
1749 HK Equity	杉杉品牌	27/6/2018	3.78	3.49	-7.67	1.63	-56.88
1916 HK Equity	江西銀行	26/6/2018	6.39	6.41	0.31	6.17	-3.44
2003 HK Equity	維信金科	21/6/2018	20.00	20.45	2.25	10.32	-48.40

資料來源：Bloomberg，DAS Research

上市公司消息

<重要新聞>

- 渣打(02888)據報為伊朗客戶違反美國制裁將初罰 117 億港元
- IMF 警告貿易衝突令全球經濟增長前景變得黯淡
- 特朗普稱與中國進行貿易磋商為時尚早
- 特朗普稱美墨加協議將助數十萬美國人就業
- 約翰遜據報提議出任英國首相後推遲「脫歐」時間半年
- 波士頓聯儲行長不建議加快加息步伐
- 通用電氣弗蘭納里已離職 改由卡爾普拉任
- 歐洲監管機構據報介入調查 fb 保安事故 要求提交資料
- 《韓中社》稱若不願結束戰爭狀態 不會執意宣布終戰
- 美股及歐洲股市個別發展
- 港股 ADR 個別發展 騰訊(00700)跌 0.32%
- 油價上升 紐約期油收報 75.3 美元升 2.05 美元
- 金價下跌 紐約期金收報 1191.7 跌 4.5 美元
- 美國 8 月份建築支出上升 0.1%遜預期
- 美國 9 月份製造業 PMI 終值升至 5 月以來最高
- 美國 9 月份 ISM 製造指數下跌遜預期
- 昨日有近 99 萬人次出入境 7.8 萬人次經高鐵西九站
- 卡瓦諾遭昔日同窗批評說謊 指酒後好勇鬥狠及具侵略性
- 諾貝爾醫學獎由美日學者奪得 表揚對癌症治療研究貢獻
- 《新股情報》兗煤澳大利亞申請港上市

<重要通告>

- 香港人壽賣盤告吹
- 偉業控股(01570)公眾持股量恢復至 25.02% 今復牌
- 中油港燃(08132)首季度虧損收窄至 1144 萬元 今復牌
- 中集(02039)就土地收儲及拆遷獲補償 15 億人民幣
- 浩澤淨水(02014)擬於咸陽市建設運營淨水設施
- 《新股情報》MINDTELL TECH 上周六起招股 入場費 4444.34 元
- 亞洲能源物流(00351)就潛在合作與第三方訂立保密協議
- 中國華融(02799)：王占峰及李欣任職資格獲核准
- 博駿教育(01758)投資 2.5 億人幣四川開辦一所中小學校

來源：infocastfn

02/10/18

每日市場速報



權益披露

研究部分析員及其關連人士並沒有持有報告內所推介證券的任何及相關權益。

免責聲明

滙業證券有限公司（「滙業證券」，香港證監會 CE 編號: AAW265）的研究部提供以上資料。文內內容及資料未經香港證監會或任何監管機構審核，惟滙業證券會按“證券及期貨事務監察委員會持牌人或註冊人操守準則”內第 16 條有關分析員的操守準則編制以上資料。為此，以上資料（無論為明示或暗示）均不應視作任何建議、邀約、邀請、宣傳、勸誘、推介或任何種類或形式之陳述。滙業證券或其聯營公司對任何因信賴或參考有關內容所導致的直接或間接損失，概不負責。客戶如以任何方式將以上資料分發予他人，滙業證券或其聯營公司對該些未經許可之轉發不會負上任何責任。投資涉及風險。證券價格可升可跌，買賣證券可導致虧損或盈利。

版權所有

本報告受版權保護，據此，未經滙業證券有限公司明確表示同意，本報告不得用于任何其他目的，也不得出售、分發、出版、或以任何方式轉載。

地址：滙業證券有限公司，香港灣仔告士打道 72 號六國中心 5 樓