

集團主席增持 中國中藥(0570)上望 5.75 元



資料來源：Megahub

中國中藥(0570)主要業務為於中國研發、生產及銷售中藥及醫藥產品。

集團於 2018 年上半年純利為 7.60 億元人民幣，同比增幅 27.0%。期內，營業額上升 40.1% 至 54.6 億元人民幣，毛利率減少 2.0% 至 53.7%。

受惠於中國政府對中藥行業嚴加管制，未來中藥行業將會形成強者恆強的局面，集團將會是受惠者之一，加上集團主席亦於 4.8 元左右增持，投資者可於 5.1 元買入，短線上望 5.75 元，跌穿 4.8 元止蝕。

環球焦點

環球 - 大行調查顯示基金經理對經濟增長悲觀

美林美銀調查顯示，基金經理對全球經濟呈現出 2008 年以來最悲觀的看法，44% 的基金經理預期全球經濟增長將在明年減速，為 2008 年 11 月來最差的預期；54% 的基金經理預期，中國經濟將在明年減速，為近兩年來最差的經濟表現。法國或對伊朗實施制裁，消息刺激油價低位回升，周一紐約期油收市升 1.2% 報每桶 57.38 美元，連續四天上升。美股三大股指急挫，道指最多跌 512 點，收市仍挫 395 點或 1.56%，報 25017 點；標普 500 跌 1.66%，報 2690 點，納指大跌 3%，報 7028 點。

紐約期油收市報 57.38 美元連升四天

中國 - 國家稅務總局表示將加緊研究提出推進增值稅等減稅建議

稅務總局要配合有關部門抓緊研究提出推進增值稅等實質性減稅、對小微企業和科技型初創企業實施普惠性稅收免除的建議，統籌提出解決稅制改革和推進過程中發現問題的建議；要根據公開徵求意見情況，配合有關部門加緊對個人所得稅 6 項專項附加扣除的政策進行完善。

海爾電器(1169) 股票掛鈎票據(ELN)

建議：海爾電器(1169) 股票掛鈎票據(ELN)

現價：18.40

折讓：5%

年度化收益率：18.66%

白色家電步入更新周期 料可帶動集團銷售

內地 2009 年推出「家電下鄉」政策，白色家電開始步入更新周期，料將利好海爾電器(1169)的盈利表現。阿裏巴巴年初增持海爾旗下物流公司，憧憬雙方會加強合作，相信阿裏巴巴的軟體、渠道等方面的優勢可帶動海爾的業績造好。



資料來源：ETNet

金隅股份(2009) 股票掛鈎票據(ELN)

建議：金隅股份(2009) 股票掛鈎票據(ELN)

現價：\$2.62

折讓：5%

年度化收益率：20.68%

基建業務快速增長 預期未來可轉化為盈利

《雄安新區綠色金融規劃報告》中，預計未來五年內，雄安新區所需的綠色投資總額或高達一萬億元人民幣。由于金隅股份地處京津冀地區，而水泥有一定的銷售半徑及定價權，料可受惠國策。



資料來源：ET Net

中海油(883)股票掛鈎票據(ELN)

建議：中海油(883) 股票掛鈎票據(ELN)

現價：\$13.34

折讓：5%

年度化收益率：30.60%

集團首季產量達標 市盈率相對吸引

集團首季實現總淨產量約 1.2 億桶油當量，按年上升 0.8%，達到全年生產目標的 25%，相信正邁向達標方向；另一方面，集團 2018 年預測市盈率約 11.17 倍，股值相對吸引。

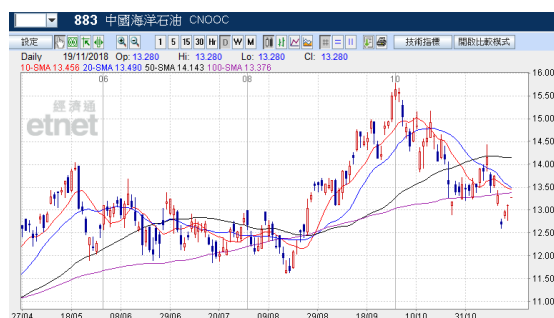

資料來源：ET Net

20/11/18

每日市場速報



十大高息恒指成份股

股份編號	股份名稱	市值	股息率 %	上日收市價	變動 %
386 HK Equity	中國石油化工股份	833,669,680,103	9.98	6.77	2.89
836 HK Equity	華潤電力	71,386,985,102	5.90	14.84	0.13
5 HK Equity	匯豐控股	1,316,238,400,811	6.05	66.05	0.08
1928 HK Equity	金沙中國有限公司	265,848,186,504	6.05	32.9	0.92
3988 HK Equity	中國銀行	1,149,122,713,212	6.13	3.39	0.89
2007 HK Equity	碧桂園	203,021,499,853	5.52	9.38	1.96
4 HK Equity	九龍倉集團	63,532,604,768	5.76	20.85	3.22
3328 HK Equity	交通銀行	469,270,347,076	5.68	5.94	0.51
1088 HK Equity	中國神華	436,005,910,390	5.77	18.68	0.97
939 HK Equity	建設銀行	1,650,313,656,666	5.26	6.56	0.92

資料來源：Bloomberg，DAS Research

半新股追蹤

股票號碼	公司名稱	上市日期	發行價	首日收市價(\$)	%	上日收市價	%
1835 HK Equity	瑞威資管	13/11/2018	5.00	5.21	4.20	5.07	1.40
3616 HK Equity	恆達集團控股	12/11/2018	1.24	1.13	-8.87	1.08	-12.90
1755 HK Equity	新城悅	6/11/2018	2.90	3.01	3.79	3.22	11.03
1712 HK Equity	龍資源	5/11/2018	2.03	2.11	3.94	1.64	-19.21
1801 HK Equity	信達生物-B	31/10/2018	13.98	16.58	18.60	19.32	38.20
1034 HK Equity	富匯建築控股	30/10/2018	0.32	0.46	43.75	0.75	134.38
1653 HK Equity	MOS HOUSE	19/10/2018	0.19	0.35	84.21	0.36	89.47
1825 HK Equity	STERLING GP	19/10/2018	0.40	0.39	-3.75	1.12	180.00
1741 HK Equity	成志控股	16/10/2018	0.63	0.63	0.80	1.04	66.40
1894 HK Equity	恆益控股	12/10/2018	0.85	0.88	3.53	1.55	82.35
1939 HK Equity	東京中央拍賣	11/10/2018	1.50	1.56	4.00	1.45	-3.33
3990 HK Equity	美的置業	11/10/2018	17.00	15.88	-6.59	14.34	-15.65
6111 HK Equity	大發地產	11/10/2018	4.20	4.20	0.00	4.33	3.10
1809 HK Equity	浦林成山	9/10/2018	5.89	4.38	-25.64	5	-15.11
1540 HK Equity	澳獅環球	8/10/2018	1.00	0.84	-16.00	0.74	-26.00
1781 HK Equity	新昌創展控股	4/10/2018	1.10	1.27	15.45	1.29	17.27
1911 HK Equity	華興資本控股	27/9/2018	31.80	24.70	-22.33	22.6	-28.93
1723 HK Equity	港亞控股	27/9/2018	1.00	2.12	112.00	2.82	182.00
1748 HK Equity	信源企業集團	26/9/2018	1.5	1.51	0.67	1.7	13.33
6862 HK Equity	海底撈	26/9/2018	17.80	17.82	0.11	17.48	-1.80
3690 HK Equity	美團點評-W	20/9/2018	69.00	72.65	5.29	58.35	-15.43
2552 HK Equity	華領醫藥-B	14/9/2018	8.28	8.28	0.00	7.93	-4.23
2680 HK Equity	創陸控股	14/9/2018	1.80	0.98	-45.56	0.70	-61.11
1969 HK Equity	中國春來	13/9/2018	2.08	1.74	-16.35	1.44	-30.77
1615 HK Equity	奧邦建築	10/9/2018	0.67	0.63	-5.97	0.35	-48.51
1869 HK Equity	利寶閣集團	30/6/2016	0.36	2.28	542.25	0.31	-14.08
1783 HK Equity	金俞控股	22/8/2018	0.55	0.49	-10.91	0.29	-47.27
1725 HK Equity	恆達科技控股	16/8/2018	1.75	1.45	-17.14	1.50	-14.29
788 HK Equity	中國鐵塔	8/8/2018	1.26	1.26	0.00	1.18	-6.35
1765 HK Equity	希望教育	3/8/2018	1.92	1.87	-2.60	1.28	-33.33
1672 HK Equity	歌禮製藥-B	1/8/2018	14.00	14.00	0.00	7.88	-43.71
1758 HK Equity	博駿教育	31/7/2018	2.36	2.87	21.61	1.91	-19.07
2048 HK Equity	易居企業控股	20/7/2018	14.38	14.18	-1.39	13.86	-3.62
1576 HK Equity	齊魯高速	19/7/2018	2.50	2.30	-8.00	1.71	-31.60
797 HK Equity	第七大道	18/7/2018	1.50	1.47	-2.00	1.42	-5.33
3302 HK Equity	光控精技	18/7/2018	1.17	1.23	5.13	0.96	-17.95
1715 HK Equity	米技國際控股	16/7/2018	0.30	0.32	5.00	0.33	10.00
1721 HK Equity	FSM HOLDINGS	16/7/2018	0.53	0.61	15.09	0.76	43.40
1968 HK Equity	興紡控股	16/7/2018	1.12	2.87	156.25	0.64	-42.86
1731 HK Equity	其利工業集團	13/7/2018	0.89	1.12	25.84	1.28	43.82
1775 HK Equity	精英匯集團	13/7/2018	1.08	1.32	22.22	0.74	-31.48

資料來源：Bloomberg，DAS Research

上市公司消息

<重要新聞>

- 美證交會加強審查 ICO 比特幣短暫跌穿 5000 美元
- 紐約聯儲行長指將繼續逐步收緊貨幣政策
- 世界人才報告香港跌 6 位至第 18 位
- 歐盟據報最快周三通過收緊外國投資規定
- 16 名民主黨眾議員聯署反對佩洛西出任議長
- 美股道指大跌 395 點納指挫 3% 歐洲股市向下
- 港股 ADR 下跌 騰訊(00700)跌 1.89% 夜期低水 389 點
- 油價上升 紐約期油收報 56.76 美元升 0.3 美元
- 金價上升 紐約期金收報 1225.3 美元升 2.3 美元
- 美國 11 月 NAHB 房屋市場指數跌至 60 遜預期
- 中國據報批准迪士尼收購霍士娛樂資產
- 蘋果據報近數星期削減 3 款 iPhone 生產訂單
- 京東第三財季收入遜預期
- 中國同意改革世貿擬將提交改革建議
- 美國商務部就針對關鍵技術出口管制框架方案進行諮詢
- 美民主黨參議員入稟法院 指特朗普對惠特克任命違憲
- 馬爾代夫總統顧問指 新政府將退出與中國簽訂貿易協定
- Tesla 據報夥外間公司賣二手車

<重要通告>

- 壹傳媒(00282)4.5 億元出售台灣辦公大物業 今復牌
- 元征科技(02488)與天貓技術戰略合作 今復牌
- 萬國國際礦業(03939)控股權或易手 今復牌
- 麥迪森(08057)就收購日本虛擬貨幣交易營運商 67.2%訂立協議
- 時代中國(01233)發行 3 億美元優先票據 年息 10.95 厘
- 洪橋集團(08137)擬投資技術公司拓自動駕駛及智能出行等領域
- 麥迪森(08057)6.853 億向控股股東等收購金融服務業務
- 百濟神州(06160)在研腫瘤藥初步臨床數據令人鼓舞
- 華君國際(00377)與協鑫集成科技訂立合作框架協議

來源：infocastfn

20/11/18

每日市場速報



權益披露

研究部分析員及其關連人士並沒有持有報告內所推介證券的任何及相關權益。

免責聲明

滙業證券有限公司（「滙業證券」，香港證監會 CE 編號: AAW265）的研究部提供以上資料。文內內容及資料未經香港證監會或任何監管機構審核，惟滙業證券會按“證券及期貨事務監察委員會持牌人或註冊人操守準則”內第 16 條有關分析員的操守準則編制以上資料。為此，以上資料（無論為明示或暗示）均不應視作任何建議、邀約、邀請、宣傳、勸誘、推介或任何種類或形式之陳述。滙業證券或其聯營公司對任何因信賴或參考有關內容所導致的直接或間接損失，概不負責。客戶如以任何方式將以上資料分發予他人，滙業證券或其聯營公司對該些未經許可之轉發不會負上任何責任。投資涉及風險。證券價格可升可跌，買賣證券可導致虧損或盈利。

版權所有

本報告受版權保護，據此，未經滙業證券有限公司明確表示同意，本報告不得用于任何其他目的，也不得出售、分發、出版、或以任何方式轉載。

地址：滙業證券有限公司，香港灣仔告士打道 72 號六國中心 5 樓