

27/10/20

每日市場速報

 滙業證券有限公司
 Delta Asia Securities Limited

環球主要市場指數

 滙業證券研究部
 research@delta-asia.com

各國指數	現價	1日變動%	5日變動%	1個月變動%	3個月變動%	1年變動%	季初至今變動%	年初至今變動%
香港恒生指數	24,918.8	0.54	2.18	7.24	0.86	-6.56	6.22	-11.60
恒生中國企業指數	10,125.6	0.40	2.12	8.85	0.44	-3.26	7.75	-9.33
上海深圳滬深300指數	4,691.2	-0.58	-1.35	2.65	3.59	20.39	2.26	14.52
上海證券交易所綜合指數	3,251.1	-0.82	-1.86	0.98	1.43	10.02	1.03	6.59
深圳證交所綜合指數	2,212.1	0.52	-1.67	3.22	3.16	35.51	2.91	28.39
標準普爾500指數	3,401.0	-1.86	-0.76	3.11	4.99	12.52	1.13	5.27
道瓊工業平均指數	27,685.4	-2.29	-1.81	1.88	4.14	2.70	-0.35	-2.99
那斯達克綜合指數	11,358.9	-1.64	-1.04	4.08	7.81	37.80	1.71	26.60
法國CAC40指數	4,816.1	-1.90	-2.56	1.83	-2.50	-15.83	0.26	-19.44
德國法蘭克福DAX指數	12,177.2	-3.71	-5.27	-2.34	-5.15	-5.56	-4.57	-8.09
富時100指數	5,792.0	-1.16	-1.57	-0.87	-5.12	-20.92	-1.26	-23.21
日經225指數	23,338.6	-0.66	-0.97	0.58	2.74	2.36	0.66	-1.34
韓國KOSPI指數	2,335.5	-0.36	-0.97	2.49	5.30	11.86	0.33	6.27
海峽時報指數	2,523.3	-0.55	-0.80	2.06	-2.04	-20.79	2.30	-21.71
台灣證交所加權股價指數	12,909.0	0.08	0.01	5.53	2.55	14.28	3.14	7.60

環球焦點

香港 - 恆指升 132 點 匯控漲逾 3% 內險及油股受捧

市場憧憬美國白宮與國會就新刺激經濟方案取得共識，港股在滙控、油股及中資金融股帶動下造好。恆指低開 13 點後，早段曾跌 102 點一度低見 24,683 點，其後倒升，午後升幅曾擴大至 184 點見 24,970 點，全日升 132 點或 0.5%，收 24,918 點；國指升 40 點或 0.4%，收 10,125 點；恆生科技指數跌 135 點或 1.8%，收 7,484 點。大市全日成交總額 1,116.48 億元，滬、深港通南下交易錄得淨流入金額分別為 27.63 億及 14.4 億元人民幣。

環球 - 道指跌 650 點或 2.3% 中段曾跌 965 點

美股下跌，標普 500 指數創 4 周以來最大單日跌幅，受新冠疫情反彈及新刺激經濟方案不確定性影響。旅遊股受壓，標普航空股指數跌 5.6%，郵輪股嘉年華及皇家加勒比各跌 8.7% 及 9.7%。道指成分股中僅蘋果微升，其餘均下跌。美國運通跌 4.1%，為跌幅最大道指成分股。波音公司跌 3.9%，財險股旅行家集團、軟件股 Salesforce、迪士尼、國際商業機器、卡特彼勒、英特爾、霍尼韋爾及思科系統各跌 3% 或以上。

香港 - 螞蟻今起招股入場費 4040 元 A 加 H 集資 2673 億 曆史上最大新股

螞蟻集團 (6688) 正式在香港展開招股，螞蟻集團將於周二 (27 日) 至周五 (30 日) 招股，每股 80 元，每手 (50 股) 入場費 4040.3 元。螞蟻集團香港上市共發行 16.7 億股，合共集資 1336 億元，其中香港公開發售為 4176.8 萬股，佔香港發行總股數僅 2.5%，其餘為國際配售合共約 16.29 億股，佔 97.5%。

資料來源：Aastock、信報及財經早餐

個股焦點

第 4 季度國內航空需求持續 中國南方航空上望 5.0 元

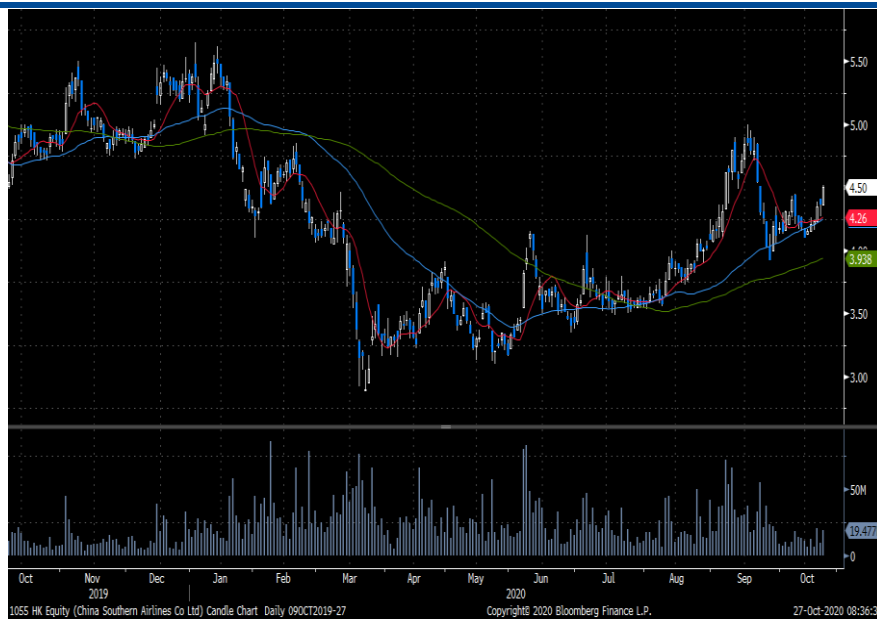

中國南方航空(1055 - HK\$4.50) 主要經營民航空業務，包括客運、貨運、郵運及其他延伸運輸服務。

集團公布 9 月客運運力投入同比下降 23.7% (8 月份為同比下降 34.2%)，中國/區內/國際分別同比上升 6.6%/下降 92.2%/下降 89.9% (8 月份分別為同比下降 7.3%/97.6%/91.7%)，國內延續至 9 月份。同時，9 月份整體客座率達 77.6%，環比上升 4.4 個百分點。

另外，根據文旅部統計，雙節 8 天假期，全國共接待國內遊客 6.37 億人次，國內旅遊收入達 4,665.6 億。同時，民航局數據顯示，期內全國民航運輸旅客達 1,326 萬人次，日均旅客運輸量恢復至 19 年國慶假的 91.07%。民航資源網估計疫情在國內只要不出現大規模擴散，第 4 季度國內航空需求依然可維持較高水平，相信將有利南方航空股價。投資者可於 4.40 元買入，中線上望 5.0 元，跌穿 4.10 元止蝕。

	FY19	FY20E	FY21E	FY22E
市盈率(倍)	N/A	N/A	24.4	10.6
市淨率(倍)	0.84	0.85	0.82	0.77
EV/EBIBDA(倍)	11.62	18.22	8.57	7.05
股息收益率(%)	N/A	0.1	0.8	1.4
淨資產收益率(%)	-10.7%	-11.2%	4.3%	8.2%

資料來源：公司資料、彭博及滙業證券研究部

27/10/20

每日市場速報



十大高息恒指成份股

股份編號	股份名稱	市值(十億港元)	股息率 %	預期股息率 %	上日收市價	變動 %
3328 HK Equity	交通銀行	352	8.57	7.93	4.06	2.01
883 HK Equity	中國海洋石油	342	8.47	5.24	7.67	7.27
3988 HK Equity	中國銀行	1,007	8.09	7.83	2.61	0.38
6 HK Equity	電能實業	87	6.89	6.90	40.65	0.49
1038 HK Equity	長江基建集團	98	6.62	6.67	37.15	0.81
2388 HK Equity	中銀香港	233	6.53	5.54	22.05	2.56
267 HK Equity	中信股份	172	6.50	7.09	5.92	1.89
386 HK Equity	中國石油化工股份	512	6.46	6.35	3.20	6.67
941 HK Equity	中國移動	1,042	6.39	6.59	50.90	0.79
857 HK Equity	中國石油股份	817	6.34	6.68	2.30	6.48

資料來源：彭博及滙業證券研究部

十大高息國指成份股

股份編號	股份名稱	市值(十億港元)	股息率 %	預期股息率 %	上日收市價	變動 %
1088 HK Equity	中國神華	364	9.75	8.26	14.08	1.88
1988 HK Equity	民生銀行	257	9.06	7.63	4.48	2.05
2328 HK Equity	中國財險	129	8.73	8.01	5.78	3.40
3328 HK Equity	交通銀行	352	8.57	7.93	4.06	2.01
883 HK Equity	中國海洋石油	342	8.47	5.24	7.67	7.27
3988 HK Equity	中國銀行	1,007	8.09	7.83	2.61	0.38
998 HK Equity	中信銀行	256	7.56	7.22	3.44	2.38
1288 HK Equity	農業銀行	1,277	7.07	6.80	2.82	1.44
267 HK Equity	中信股份	172	6.50	7.09	5.92	1.89
386 HK Equity	中國石油化工股份	512	6.46	6.35	3.20	6.67

資料來源：彭博及滙業證券研究部

重點行業消息

- 國家網信辦：對手機瀏覽器擾亂網絡傳播秩序突出問題開展專項集中整治。此次專項集中整治和督導整改，把影響力較大的 8 款手機瀏覽器納入首批名單進行重點集中整治，即 UC、QQ、華為、360、搜狗、小米、vivo、OPPO 等。提出了明確整改要求和具體標準，包括不得發布“自媒體”違規採編的互聯網新聞信息，不得 PUSH 彈窗“自媒體”發布的各類信息等。
- 中國信通院：三季度，全球量化寬鬆政策推動下的股市持續升溫，截至 2020 年 9 月 30 日，我國境內外上市的互聯網企業總市值為 16.8 萬億元，環比上漲 12%，其中，阿里巴巴市值排名第一。
- 中證報：我國北方地區大面積供暖季即將到來，煤炭、天然氣價格近期出現抬頭。以往每逢供暖季來臨，煤、氣價格常常出現一波多頭行情。業內人士表示，綜合來看，天然氣、焦煤、焦炭基本面供需格局偏緊張，行情維持震盪偏強概率較大；受主產區增產等因素影響，動力煤價格近期回落，但受調控政策影響，預計今年供應偏緊局面會有所緩解。
- 意大利總理孔特：意大利政府將採取一系列新措施，進一步加強新冠病毒疫情防控。自 10 月 26 日零時起至 11 月 24 日，意大利將禁止酒吧、咖啡館、餐廳、冰淇淋店等每天 18 時後繼續營業；將對 75% 的高中生實行網上教學；關閉電影院、音樂廳、健身房、游泳館等，暫停除國家聯賽以外的所有接觸性運動；暫停舉辦各種會議、展銷會以及婚禮和葬禮等；博物館可照常開放。
- 日經新聞：集裝箱價格隨著貨運繁忙程度的變化而劇烈波動。屬於標準尺寸的 20 英尺集裝箱的造價截至 10 月中旬為 1 個 2300-2400 美元，比 9 月底提高了 4% 左右，比創出近期低點的 6 月底上漲了約 2 成。與 1 年前相比上漲了 3-4 成。原因在於中國等亞洲至北美航線的運輸需求激增，空集裝箱出現短缺。
- 中鋼協：1-9 月，重點統計鋼鐵企業銷售收入 33970 億元，同比增長 5.44%；銷售成本 30661 億元，同比增長 6.13%；利潤總額 1375 億元，同比下降 9.46%，降幅呈大幅收窄態勢。9 月，我國進口鐵礦石 10855 萬噸，環比增長 8.16%；進口鐵礦石均價 110.75 美元，環比上漲 7.08%，持續高位運行。
- 中國水泥網：近期，全國多地水泥價格上漲。其中，中南地區領漲全國，東北、華東地區繼續小幅上漲，浙江、江西、廣東等省有大範圍普漲情況。截止 10 月 19 日，全國水泥價格指數為 150.55 點，年內首次向上突破 150 點，10 月累計已經上漲超過 2.8%，中南地區也開始逐步走強。

- 央視新聞：10月25日起至2021年3月27日，中國民航執行2020/2021冬春新航季，共計154天。換季後，上海浦東機場每日計劃航班量預計將達1379架次，其中客運航班達1132架次，航班總量將恢復至去年同期9成以上。上海虹橋機場每日計劃航班量增加到740架次，較上一航季日均提升7架次，創下國內航班計劃量新高。
- 我的鋼鐵網：上週Myspic綜合指數報143.15點，較前一周上漲0.40%。近期市場需求整體表現一般，加上鋼廠利潤偏低，市場盼漲心切。不過由於鋼廠供應維持中高位水平，短期庫存消化難度較大。加上北方工期逐漸接近尾聲，需求有預期偏弱的趨勢。綜上，預計本周國內建築鋼材價格或窄幅震盪。
- 乘聯會：9月，皮卡市場銷售4.7萬輛，同比增長39%，月度繼續保持超強走勢。近幾年皮卡成為乘商結合的消費的新熱點，表現持續較強。但近期皮卡車企分化，主力車企強勢提升，部分傳統皮卡企業面臨巨大的增長壓力。
- 工信部：2016-2019年，我國工業增加值由24.54萬億元增至31.71萬億元，年均增長5.9%，遠高於同期世界工業2.9%的年均增速。2019年，我國製造業增加值達26.9萬億元，佔全球比重28.1%，連續十年保持世界第一製造大國地位。
- 艾瑞諮詢：2019年中國人工智能開放平台市場規模104億，疫情加速企業的數字化、智能化轉型，對AI開放平台形成利好，預計2020年市場規模可達222億，預計未來5年CAGR在41%左右。
- Canalys：2021年，預計全球智能音箱出貨量將達1.63億台，增長21%；中國大陸將成為智能音箱的主要市場，增長率為16%，其餘市場預計僅增長3%。此外，亞馬遜、谷歌和蘋果分別發布全新的智能音箱產品或對旗下產品進行更新。
- 工信部：1-9月通信業營收11593億元，同比增長2.2%。其中電信業務收入10228億元，同比增長3.2%。此外，4G用戶數129295萬戶，較上年末增加1097萬戶。

27/10/20

每日市場速報



重點公司新聞

- 阿里巴巴(09988.HK)與寶馬簽戰略合作備忘錄
- 亞盛醫藥(06855.HK)新藥在中國獲批一項 Ib/II 期臨床試驗
- 基石藥業(02616.HK)就舒格利單抗及 CS1003 與 EQRX 簽獨家授權合約
- 康方生物(09926.HK)治療新冠肺炎新藥之臨床試驗在新西蘭完成首例健康受試者給藥
- 康方生物(09926.HK)與中生製藥(01177.HK)共研之藥物獲美國快速審批通道資格
- 富士康指成立工作組應對立訊精密(002475.SZ)競爭消息不實
- 雅居樂(03383.HK)斥逾千萬增持雅生活服務(03319.HK)
- 東風集團(00489.HK)9月產量增 5.9% 多銷 10.3%
- 上海電氣(02727.HK)首三季淨利 23.45 億人民幣 增 6%
- 上海電氣(02727.HK)首三季淨利 23.45 億人民幣 增 6%
- 招金礦業(01818.HK)首三季淨利 8.91 億人民幣 增 1.8 倍

資料來源：Infocastfn，Aastock 及財經早餐

27/10/20

每日市場速報



半新股表現

名稱 / 代號	上市日期	每手股數	上市市值(億元)	招股價	上市價	超額倍數	得中一手	中籤率	現價 ¹	首日 ² 表現	累積表現
滄海鐵路 02169.HK	2020/10/23	4,000	8.50-11.00	0.85-1.10	0.950	11.0	20手	6.5%	1.000	+5.263%	+5.263%
第一服務控股 02107.HK (新上市)	2020/10/22	2,500	18.60-24.60	1.86-2.46	2.400	65.7	30手	10.0%	1.700	-26.667%	-29.167%
納泉能源科技 01597.HK (新上市)	2020/10/20	1,000	5.00-6.50	2.00-2.60	2.000	76.2	50手	15.0%	1.940	+3.500%	-3.000%
魯藥豐控股 02132.HK (新上市)	2020/10/20	8,000	5.20-5.44	0.325-0.34	0.325	58.1	30手	10.0%	0.265	-15.385%	-18.462%
卓越商企服務 06989.HK	2020/10/19	1,000	111.60-128.16	9.30-10.68	10.680	651.1	100手	10.0%	10.700	+2.996%	+0.187%
TRUE PARTNER 08657.HK (新上市)	2020/10/16	2,000	6.20-7.80	1.55-1.95	1.400	12.2	15手	15.0%	1.110	-22.857%	-20.714%
捷心隆 02115.HK	2020/10/15	10,000	5.04-5.60	0.36-0.40	0.360	12.5	35手	10.0%	1.310	+213.889%	+263.889%
嘉泓物流 02130.HK	2020/10/15	1,000	6.13-7.13	2.45-2.85	2.660	33.3	200手	20.0%	3.020	+1.880%	+13.534%
威海銀行 09677.HK	2020/10/12	1,000	29.39-30.79	3.35-3.51	3.350	認購不足	1手	100.0%	3.350	0.000%	0.000%
華頂新耀 - B 01952.HK	2020/10/09	500	141.85-156.03	50.00-55.00	55.000	653.4	80手	2.0%	63.000	+32.273%	+14.545%
嘉和生物 - B 06998.HK (新上市)	2020/10/07	500	97.66-115.46	20.30-24.00	24.000	1,246.5	180手	3.0%	22.050	+16.458%	-8.125%
德利機械 02102.HK	2020/10/06	10,000	N/A	N/A	N/A	N/A	N/A	N/A	0.265	-1.786%	-5.357%
天任集團 01429.HK	2020/09/29	8,000	5.60-7.04	0.35-0.44	0.350	25.8	100手	12.5%	2.020	+185.714%	+477.143%
中通快遞 - S W 02057.HK	2020/09/29	50	2,292.21	268.00	218.000	5.7	10手	70.0%	237.800	+9.174%	+9.083%
東軟教育 09616.HK (新上市)	2020/09/29	800	34.53-41.47	5.18-6.22	6.220	299.1	45手	10.0%	5.520	0.000%	-11.254%
寬尊電商 - S W 09991.HK	2020/09/29	100	251.92	103.90	82.900	2.6	2手	70.0%	97.000	+1.327%	+17.008%
再鼎醫藥 - S B 09688.HK	2020/09/28	50	570.40	648.00	562.000	2.4	3手	50.0%	666.000	+8.541%	+18.505%
明源雲 00909.HK	2020/09/25	1,000	280.65-308.72	15.00-16.50	16.500	643.3	150手	10.0%	32.200	+86.061%	+95.152%
樂享互動 06988.HK	2020/09/23	1,000	46.54-69.82	2.14-3.21	2.880	1,631.9	200手	10.0%	4.040	-6.250%	+40.278%

資料來源：Aastock

27/10/20

每日市場速報



公司業績公告日期

會議日期	證券簡稱	代號	目的
27/10/2020	北京汽車	1958	第三季業績
27/10/2020	康希諾生物-B	6185	第三季業績
27/10/2020	冠中地產	193	業績
27/10/2020	中廣核電力	1816	第三季業績
27/10/2020	中國鋁業	2600	第三季業績
27/10/2020	中鋁國際	2068	業績
27/10/2020	龍源電力	916	季度業績
27/10/2020	中集集團	2039	第三季業績
27/10/2020	海螺水泥	914	業績
27/10/2020	中遠海運港口	1199	業績
27/10/2020	鱈魚恤	122	末期業績/股息
27/10/2020	福萊特玻璃	6865	第三季業績
27/10/2020	昊海生物科技	6826	第三季業績
27/10/2020	匯豐控股	5	盈利公布
27/10/2020	華能國際電力股份	902	業績
27/10/2020	萊爾斯丹	738	中期業績/股息
27/10/2020	新華保險	1336	第三季業績
27/10/2020	中國平安	2318	第三季業績
27/10/2020	天津創業環保股份	1065	第三季業績
27/10/2020	滔搏	6110	中期業績/股息
27/10/2020	萬洲國際	288	業績
28/10/2020	亞洲水泥(中國)	743	季度業績/中期股息
28/10/2020	ASM PACIFIC	522	業績
28/10/2020	白雲山	874	業績
28/10/2020	金隅集團	2009	業績
28/10/2020	北京北辰實業股份	588	第三季業績
28/10/2020	中煤能源	1898	季度業績
28/10/2020	中國人壽	2628	業績
28/10/2020	洛陽鉬業	3993	季度業績
28/10/2020	光大證券	6178	業績
28/10/2020	金風科技	2208	第三季業績
28/10/2020	國泰君安	2611	業績
28/10/2020	廣南(集團)	1203	第三季業績
28/10/2020	廣深鐵路股份	525	第三季業績

資料來源：港交所

27/10/20

每日市場速報



公司業績公告日期

會議日期	證券簡稱	代號	目的
28/10/2020	國聯證券	1456	第三季業績
28/10/2020	海信家電	921	第三季業績
28/10/2020	華電國際電力股份	1071	第三季業績
28/10/2020	康龍化成	3759	第三季業績
28/10/2020	中國人民保險集團	1339	第三季業績
28/10/2020	中國財險	2328	第三季業績
28/10/2020	山東黃金	1787	第三季業績
28/10/2020	上海石油化工股份	338	第三季業績
28/10/2020	中國石油化工股份	386	第三季業績
28/10/2020	中國外運	598	業績
28/10/2020	鄭煤機	564	第三季業績
28/10/2020	中興通訊	763	第三季業績/分派
29/10/2020	亞美能源	2686	業績
29/10/2020	安德利果汁	2218	第三季業績
29/10/2020	安徽皖通高速公路	995	業績
29/10/2020	鄭州銀行	6196	第三季業績
29/10/2020	** 百威亞太	1876	業績
29/10/2020	比亞迪股份	1211	第三季業績
29/10/2020	比亞迪電子	285	第三季業績
29/10/2020	建設銀行	939	業績
29/10/2020	中國交通建設	1800	季度業績
29/10/2020	中國通號	3969	第三季業績
29/10/2020	中海油田服務	2883	第三季業績
29/10/2020	新天綠色能源	956	季度業績
29/10/2020	萬科企業	2202	季度業績
29/10/2020	中金公司	3908	第三季業績
29/10/2020	中信銀行	998	季度業績
29/10/2020	中信証券	6030	業績
29/10/2020	招商證券	6099	第三季業績
29/10/2020	中遠海能	1138	業績
29/10/2020	重慶農村商業銀行	3618	季度業績
29/10/2020	浙商銀行	2016	第三季業績
29/10/2020	大連港	2880	業績
29/10/2020	東方證券	3958	第三季業績
29/10/2020	東方電氣	1072	第三季業績

資料來源：港交所

27/10/20

每日市場速報



公司業績公告日期

會議日期	證券簡稱	代號	目的
29/10/2020	第一拖拉機股份	38	第三季業績
29/10/2020	復星醫藥	2196	第三季業績
29/10/2020	復旦張江	1349	業績
29/10/2020	福耀玻璃	3606	季度業績
29/10/2020	廣汽集團	2238	第三季業績
29/10/2020	贛鋒鋰業	1772	第三季業績
29/10/2020	粵海置地	124	業績
29/10/2020	粵海投資	270	業績
29/10/2020	海通證券	6837	第三季業績
29/10/2020	海普瑞	9989	第三季業績
29/10/2020	香港寬頻	1310	末期業績/股息
29/10/2020	I.T	999	中期業績/股息
29/10/2020	京城機電股份	187	第三季業績
29/10/2020	拉夏貝爾	6116	第三季業績/股息
29/10/2020	洛陽玻璃股份	1108	業績
29/10/2020	南京熊貓電子股份	553	業績
29/10/2020	靄華押業信貸	1319	中期業績/股息
29/10/2020	中國石油股份	857	業績
29/10/2020	郵儲銀行	1658	業績
29/10/2020	秦港股份	3369	第三季業績
29/10/2020	青島港	6198	季度業績
29/10/2020	上海醫藥	2607	第三季業績
29/10/2020	深圳高速公路股份	548	第三季業績
29/10/2020	四川成渝高速公路	107	業績
29/10/2020	先施	244	中期業績
29/10/2020	中石化油服	1033	業績
29/10/2020	澳博控股	880	業績
29/10/2020	創維集團	751	第三季業績
29/10/2020	泰格醫藥	3347	第三季業績
29/10/2020	青島啤酒股份	168	第三季業績
29/10/2020	藥明康德	2359	第三季業績
29/10/2020	新華文軒	811	第三季業績
29/10/2020	伊泰煤炭	3948	季度業績
29/10/2020	莊園牧場	1533	季度業績
30/10/2020	農業銀行	1288	業績

資料來源：港交所

27/10/20

每日市場速報



公司業績公告日期

會議日期	證券簡稱	代號	目的	
30/10/2020	中國國航	753	第三季業績	
30/10/2020	中國銀行	3988	業績	
30/10/2020	交通銀行	3328	季度業績	
30/10/2020	重慶銀行	1963	第三季業績	
30/10/2020	中銀香港	2388	業績	
30/10/2020	青島銀行	3866	第三季業績	
30/10/2020	中州證券	1375	第三季業績	
30/10/2020	中國光大銀行	6818	第三季業績	
30/10/2020	中國銀河	6881	業績	
30/10/2020	中國東方航空股份	670	第三季業績	
30/10/2020	中國鐵建	1186	業績	
30/10/2020	中國中鐵	390	季度業績	
30/10/2020	中國南方航空股份	1055	第三季業績	
30/10/2020	招商銀行	3968	第三季業績	
30/10/2020	中國建材	3323	第三季業績	
30/10/2020	中船防務	317	第三季業績	
30/10/2020	中遠海發	2866	第三季業績	
30/10/2020	中遠海控	1919	業績	
30/10/2020	中國太保	2601	第三季業績	
30/10/2020	中國中車	1766	季度業績	
30/10/2020	CTR HOLDINGS	1416	中期業績/股息	
30/10/2020	大唐發電	991	第三季業績	
30/10/2020	大唐新能源	1798	第三季業績	
30/10/2020	綠色動力環保	1330	第三季業績/股息	
30/10/2020	大眾公用	1635	第三季業績	
30/10/2020	強泰環保	1395	特別股息	
30/10/2020	鮮馳達控股	1175	末期業績/股息	
30/10/2020	廣發証券	1776	業績	
30/10/2020	HTSC	6886	第三季業績	
30/10/2020	工商銀行	1398	業績/股息	
30/10/2020	江蘇寧滬高速公路	177	第三季業績	
30/10/2020	*	江西銅業股份	358	第三季業績
30/10/2020		北京京客隆	814	業績
30/10/2020		君實生物	1877	業績
30/10/2020		馬鞍山鋼鐵股份	323	第三季業績
30/10/2020		中國中冶	1618	第三季業績
30/10/2020		民生銀行	1988	業績
30/10/2020		東北電氣	42	第三季業績
30/10/2020		紅星美凱龍	1528	第三季業績
30/10/2020		山東墨龍	568	第三季業績/股息
30/10/2020		申萬宏源	6806	季度業績
30/10/2020		濰柴動力	2338	業績
30/10/2020		新特能源	1799	季度業績
30/10/2020		信陽毛尖	362	末期業績
30/10/2020		長飛光纖光纜	6869	業績
30/10/2020		浙江滬杭甬	576	第三季業績
30/10/2020		中聯重科	1157	第三季業績
30/10/2020		佐力小貸	6866	第三季業績

資料來源：港交所

27/10/20

每日市場速報



經濟數據日程 (中國)

日期/時間	經濟數據	預期	前值
中國			
10/27/2020 09:30	工業利潤(年比)	--	0.191
10/27/2020 11:00	彭博10月中國調查		
10/31/2020 09:00	綜合採購經理人指數	--	55.1
10/31/2020 09:00	製造業PMI	51.5	51.5
10/31/2020 09:00	非製造業PMI	56.1	55.9

資料來源：彭博

27/10/20

每日市場速報



經濟數據日程 (美國)

日期/時間	經濟數據	預期	前值
美國			
10/27/2020 20:30	耐久財訂單	0.01	0.005
10/27/2020 20:30	耐久財(運輸除外)	0.004	0.006
10/27/2020 20:30	資本財新訂單非國防(飛機除外)	--	0.019
10/27/2020 20:30	資本財銷貨非國防(飛機除外)	--	0.015
10/27/2020 21:00	FHFA房價指數月比	0.007	0.01
10/27/2020 21:00	普科絡捷凱斯席勒20城市(月比)(經季調)	0.004	0.0055
10/27/2020 21:00	普科絡捷凱斯席勒20城市(年比, 未經季調)	--	0.0395
10/27/2020 21:00	普科絡捷凱斯席勒20城市指數(未經季調)	--	226.55
10/27/2020 21:00	普科絡捷凱斯席勒美國房價指數(年比, 未經季調)	--	0.0478
10/27/2020 21:00	普科絡捷凱斯席勒美國房價指數(未經季調)	--	221.64
10/27/2020 22:00	經濟諮詢委員會消費者信心	101.9	101.8
10/27/2020 22:00	經濟諮詢委員會現況	--	98.5
10/27/2020 22:00	經濟諮詢委員會預期	--	104
10/27/2020 22:00	聯準會里奇蒙分行製造業指數	18	21
10/28/2020 19:00	MBA 貸款申請指數	--	-0.006
10/28/2020 20:30	進階商品貿易餘額	-\$85.0b	-\$82.9b
10/28/2020 20:30	躉售存貨(月比)	--	0.004
10/28/2020 20:30	零售庫存(月比)	--	0.008
10/29/2020 20:30	首次申請失業救濟金人數	--	787k
10/29/2020 20:30	連續申請失業救濟金人數	--	8373k
10/29/2020 20:30	GDP年化(季比)	0.32	-0.314
10/29/2020 20:30	個人消費	0.387	-0.332
10/29/2020 20:30	GDP價格指數	0.029	-0.018
10/29/2020 20:30	個人消費支出核心指數(季比)	0.04	-0.008
10/29/2020 21:45	彭博消費者舒適度	--	46.6
10/29/2020 22:00	成屋待完成銷售(月比)	0.035	0.088
10/29/2020 22:00	成屋待完成銷售年比(未經季調)	--	0.205
10/30/2020 20:30	個人所得	0.003	-0.027
10/30/2020 20:30	個人支出	0.01	0.01
10/30/2020 20:30	實質個人支出	--	0.007
10/30/2020 20:30	PCE平減指數(月比)	0.002	0.003
10/30/2020 20:30	PCE平減指數(年比)	--	0.014
10/30/2020 20:30	PCE核心平減指數月比	0.002	0.003
10/30/2020 20:30	雇用成本指數	0.006	0.005
10/30/2020 20:30	PCE核心平減指數年比	0.017	0.016
10/30/2020 21:45	MNI芝加哥採購經理人指數	58.5	62.4
10/30/2020 22:00	密西根大學市場氣氛	81.2	81.2
10/30/2020 22:00	密西根大學目前景氣	--	84.9
10/30/2020 22:00	密西根大學預期	--	78.8
10/30/2020 22:00	密西根大學1年通貨膨脹	--	0.027
10/30/2020 22:00	密西根大學5-10年通貨膨脹	--	0.024

資料來源：彭博

27/10/20

每日市場速報



權益披露

研究部分析員及其關連人士並沒有持有報告內所推介證券的任何及相關權益。

免責聲明

匯業證券有限公司（「匯業證券」，香港證監會 CE 編號: AAW265）的研究部提供以上資料。文內內容及資料未經香港證監會或任何監管機構審核，惟匯業證券會按“證券及期貨事務監察委員會持牌人或註冊人操守準則”內第 16 條有關分析員的操守準則編制以上資料。為此，以上資料（無論為明示或暗示）均不應視作任何建議、邀約、邀請、宣傳、勸誘、推介或任何種類或形式之陳述。匯業證券或其聯營公司對任何因信賴或參考有關內容所導致的直接或間接損失，概不負責。客戶如以任何方式將以上資料分發予他人，匯業證券或其聯營公司對該些未經許可之轉發不會負上任何責任。投資涉及風險。證券價格可升可跌，買賣證券可導致虧損或盈利。

版權所有

本報告受版權保護，據此，未經匯業證券有限公司明確表示同意，本報告不得用於任何其他目的，也不得出售、分發、出版、或以任何方式轉載。

地址：匯業證券有限公司，香港灣仔告士打道 72 號六國中心 5 樓