

23/11/20

每日市場速報

 滙業證券有限公司
 Delta Asia Securities Limited

環球主要市場指數

 滙業證券研究部
 research@delta-asia.com

各國指數	現價	1日變動%	5日變動%	1個月變動%	3個月變動%	1年變動%	季初至今變動%	年初至今變動%
香港恆生指數	26,451.5	0.36	1.13	6.15	5.33	-0.54	12.76	-6.17
恆生中國企業指數	10,553.4	-0.02	0.08	4.22	3.34	0.45	12.30	-5.50
上海深圳滬深300指數	4,943.3	0.31	1.78	4.76	4.76	28.40	7.76	20.67
上海證券交易所綜合指數	3,377.7	0.44	2.04	3.04	-0.09	17.07	4.96	10.74
深圳證交所綜合指數	2,289.5	0.60	0.92	4.04	1.76	42.43	6.51	32.88
標準普爾500指數	3,557.5	-0.68	-0.77	2.66	4.72	14.38	5.78	10.11
道瓊工業平均指數	29,263.5	-0.75	-0.73	3.27	4.77	4.98	5.33	2.54
那斯達克綜合指數	11,855.0	-0.42	0.22	2.66	4.80	39.14	6.16	32.12
法國CAC40指數	5,495.9	0.39	2.15	11.94	12.25	-6.74	14.42	-8.07
德國法蘭克福DAX指數	13,137.3	0.39	0.46	3.89	2.92	-0.20	2.95	-0.84
富時100指數	6,351.5	0.27	0.56	8.38	5.82	-13.31	8.27	-15.79
日經225指數	25,527.4	-0.42	0.56	8.55	11.37	10.45	10.10	7.91
韓國KOSPI指數	2,591.5	1.49	1.91	9.77	12.45	23.29	11.32	17.92
海峽時報指數	2,813.0	1.30	3.75	10.86	11.25	-12.79	14.04	-12.72
台灣證交所加權股價指數	13,716.4	-0.04	3.34	6.34	8.79	18.58	9.59	14.33

環球焦點

香港 - 恆指升 94 點 科技股領漲 網易揚逾 5%

市場擔心新冠疫情，資金流向科技股。恆指高開 49 點，早段曾倒跌 43 點一度低見 26,313 點，其後再度上升，曾高見 26,564 點一度升 207 點，最終全日升 94 點或 0.4%，收 26,451 點；國指跌 2 點或不足 0.1%，收 10,553 點；恆生科技指數升 94 點或 1.2%，收 7,997 點。大市全日成交總額 1,326.4 億元。滬、深港通 南下交易錄得淨流入金額分別為 23.56 億及 33.41 億元人民幣。

環球 - 美股全線下跌 聯儲局和財政部鬧分歧

美國財長拒絕應聯儲局要求延長多項緊急貸款計劃，加上新冠肺炎疫情惡化，觸發市場避險情緒，美股全線下跌。道瓊斯工業指數跌 219.75 點或 0.75%，收報 29,263.48 點。標準普爾 500 指數跌 24.33 點或 0.68%，報 3,557.54 點。全周跌 0.8%。納斯達克指數跌 49.74 點或 0.42%，報 11,854.97 點。全周升 0.2%。道指成份股中，只有 5 股錄上升，包括 Nike 升 0.81%、3M 升 0.75%、Travelers 升 0.51%、默克升 0.07%、雪佛龍升 0.07%。波音跌 2.94%，是跌幅最大成份股，salesforce 跌 2.5%；Visa 跌 1.78%。

中國 - 內地要求銀行保險機構不得變相增加小微企融資成本 工行民行等被點名

《新華網》報道，國務院辦公廳督查室、銀保監會要求，各銀行保險機構和助貸機構要引以為戒、舉一反三，強化對穩企業的金融支持，積極為企業紓困解難，讓中小微企業貸款可獲得性明顯提高，綜合融資成本明顯下降；切實維護貸款企業知情權、自主選擇權和公平交易權，不得利用市場優勢地位附加不合理條件、強制捆綁銷售、轉嫁成本、違規收費，變相增加小微企業隱性融資成本。對無視禁令、頂風違規的，金融監管部門將發現一起、處理一起，絕不姑息。

資料來源：Aastock、信報及財經早餐

個股焦點

符合疫苗存儲運輸要求的冷藏鏈供不應求 中集集團上望 HK\$14.6

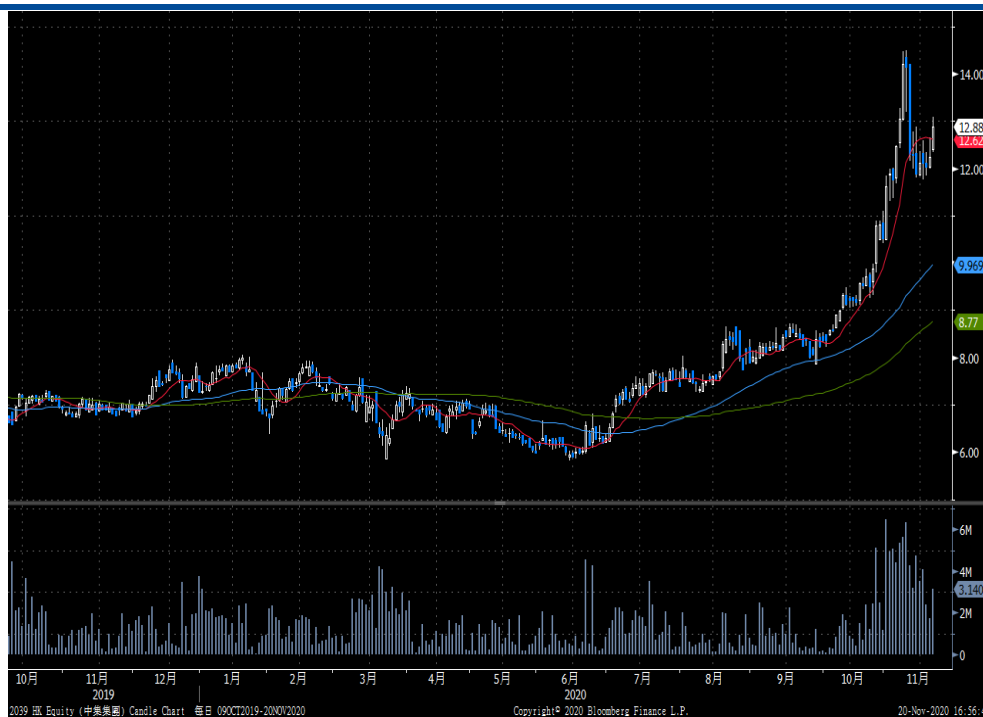

中集集團（2039.HK - HK\$12.88）主要從事現代化交通運輸裝備、能源化工等裝備製造及服務，如國際標準乾貨集裝箱、冷藏集裝箱、地區專用集裝箱、罐式集裝箱等及空港設備設計、製造及服務。

近日，輝瑞宣布新冠疫苗進展，其合作研發的 mRNA 新冠疫苗有效性可達 90% 以上，並預計本年年底可生產 5,000 萬劑。同時，中國目前已有三種疫苗進入 3 期臨床試驗階段，預計 2020 年底至 2021 年初上市。考慮到新冠疫苗研發接連取得重大突破及疫苗需要保存在 -70°C 的冷藏環境，疫苗數量相信超至少為數億劑，當中符合疫苗存儲及運輸要求的相關醫療級產品預期於短期將嚴重供不應求，並為冷鏈市場帶來巨大想像空間。中集集團作為國內冷藏車市場龍頭相信可受惠該趨勢。投資者可於 13.00 元買入，短線上望 14.6 元，跌穿 11.7 元止蝕。

入 3 期臨床試驗階段，預計 2020 年底至 2021 年初上市。考慮到新冠疫苗研發接連取得重大突破及疫苗需要保存在 -70°C 的冷藏環境，疫苗數量相信超至少為數億劑，當中符合疫苗存儲及運輸要求的相關醫療級產品預期於短期將嚴重供不應求，並為冷鏈市場帶來巨大想像空間。中集集團作為國內冷藏車市場龍頭相信可受惠該趨勢。投資者可於 13.00 元買入，短線上望 14.6 元，跌穿 11.7 元止蝕。

	FY19	FY20E	FY21E	FY22E
市盈率(倍)	31.1	17.3	13.6	12.1
市淨率(倍)	1.12	0.94	0.86	0.79
EV/EBITDA(倍)	N/A	23.41	12.34	11.17
股息收益率(%)	1.0	1.8	2.0	2.1
淨資產收益率(%)	4.0%	5.7%	6.5%	6.7%

資料來源：公司資料、彭博及滙業證券研究部

23/11/20

每日市場速報



十大高息恒指成份股

股份編號	股份名稱	市值(十億港元)	股息率 %	預期股息率 %	上日收市價	變動 %
3328 HK Equity	交通銀行	358	8.40	8.10	4.14	(0.96)
3988 HK Equity	中國銀行	1,028	7.87	7.88	2.68	(1.11)
883 HK Equity	中國海洋石油	391	7.43	4.56	8.75	(1.24)
941 HK Equity	中國移動	961	6.93	7.32	46.95	(0.32)
6 HK Equity	電能實業	88	6.82	6.83	41.05	(0.36)
1398 HK Equity	工商銀行	1,996	6.32	6.29	4.56	(0.87)
267 HK Equity	中信股份	178	6.29	6.57	6.12	(0.65)
1038 HK Equity	長江基建集團	104	6.28	6.33	39.15	(2.25)
939 HK Equity	建設銀行	1,483	5.99	5.92	5.86	(1.51)
386 HK Equity	中國石油化工股份	550	5.92	6.43	3.49	(1.41)

資料來源：彭博及滙業證券研究部

十大高息國指成份股

股份編號	股份名稱	市值(十億港元)	股息率 %	預期股息率 %	上日收市價	變動 %
1988 HK Equity	民生銀行	252	9.64	8.24	4.21	(3.00)
1088 HK Equity	中國神華	394	9.52	8.31	14.42	(0.41)
3328 HK Equity	交通銀行	358	8.40	8.10	4.14	(0.96)
998 HK Equity	中信銀行	256	7.93	7.74	3.28	(1.50)
2328 HK Equity	中國財險	142	7.88	7.21	6.40	0.31
3988 HK Equity	中國銀行	1,028	7.87	7.88	2.68	(1.11)
883 HK Equity	中國海洋石油	391	7.43	4.56	8.75	(1.24)
1288 HK Equity	農業銀行	1,291	7.20	7.20	2.77	(1.77)
941 HK Equity	中國移動	961	6.93	7.32	46.95	(0.32)
1398 HK Equity	工商銀行	1,996	6.32	6.29	4.56	(0.87)

資料來源：彭博及滙業證券研究部

重點行業消息

- 保險行業協會：預測未來 5-10 年，中國預計會有 8-10 萬億的養老金缺口，這個缺口會轉變時間的逐步增長。中國養老體系內部主要由第一支柱承擔，第二支柱部分補充，第三支柱發展不足。甚至中國資本市場高速發展，但整體市場深度不足，缺乏長線的，機構介入的投資資金。
- 新晨網：華晨汽車集團控股有限公司正式進入破產重整程序。華晨集團存在資產不足以清償全部債務的形式，成為企業破產法規定的破產原因。但同時集團具有挽救生命的價值和可能，具有重整的必要性和可行性。本次重整隻涉及華晨集團本部自主品牌板塊，不涉及附屬上市公司以及與寶馬，雷諾等的合資公司。華晨寶馬仍然是其未來穩定的利潤來源，將不斷推出新產品，擴大規模。
- 廣州：閒置土地臨時使用期限一般不得超過 2 年。用地單位以出讓方式取得土地使用權的，按出讓土地價款的 20% 計收土地閒置費。已完善建設用地處置的閒置土地，閒置期間逐步滿 2 年的，政府可無償退款
- 上證報：“搶”，儼然是下半年中國出口集裝箱運輸市場的主題。上海一貨運公司總經理表示，現在要搶艙位，要搶箱子，要報價格，不是忙，還是亂。目前國內出口稱重，火爆原因導致是運輸需求猛增，取代是疫情引發的集裝箱周轉速度變慢。此火爆行情容易延續到春節後。
- 上證報：新三板市場有近 100 家中小遊戲公司。研究發現，超過七成的中小遊戲公司以遊戲開發為主。在營銷上無法與頭部抗衡的情況下，走精品化路線以及開拓海外市場成為更多中小遊戲公司的發展方向。
- 證券時報：目前，互聯網平台仍然是很多銀行重要的攬儲入口。11 家互聯網平台涉及存款業務的合作銀行數量高達 95 家，其中不乏固定的大行，股份制銀行的身影。互聯網平台存款業務存在營銷行為不當，增加中小銀行流動性管理困難等問題，應設置門生物學及規模上限。針對互聯網平台存款的新一輪監管風暴或正在醞釀。
- 自行車協會：發展中國家電動自行車的年銷量超過 3000 萬輛，社會保有量接近 3 億輛。千元以上自行車產量連年增長，2019 年以鋰電動車為代表的高端產品，佔電動自行車總產量的比例為 13.8 %，年產量近 500 萬輛，產量再創新高。
- 環球時報：美國 CNBC 發布報告顯示，2025 年，中國將成為全球最大的奢侈品市場。富裕消費者雖然由於疫情無法遠行，但仍在大量購買珠寶，皮製品和美酒。貝恩公司表示，中國消費者貢獻了全球奢侈品消費的 1/3，預計在數字銷售增長和中國強勁增長的推動下，全球奢侈品市場將在 2022 年底或 2023 初期恢復至 2019 年的水平。

- 商務部：1-10月，國內企業承接服務外包合同額 10954.1 億美元，執行額 7589.8 億元，分別分別增長 9.3% 和 13.2%。其中，承接離岸服務超過合同額 6520.6 億元，執行額 4575.4 億，每年分別增長 7.6% 和 10.7%。
- 生意社：11月19日，國內液化天然氣均價 3416.67 元/噸，較月初下降 9.29%。下降原因是前期價格上漲速過快，需求面跟進不足，下游抵觸心理顯露，部分終端用戶青睞於可替代能源，對 LNG 採購積極性下降，多地液廠擴展不暢，價格持續下降。預計內部液化天然氣市場行情偏弱運行。
- 國家電網：目前，國家電網智慧車聯網平台的充電樁超過了 100 萬個，服務的電動汽車消費者達到 550 萬人，已初步形成覆蓋全國的電動汽車充電網絡。
- 中新網：目前已有近 20 個省市明確了對“5G+工業互聯網”的政策支持。“5G+工業互聯網”建網模式逐漸清晰，基於用戶面下沉的 5G 行業專網成為主流建網模式。“5G+工業互聯網”基礎設施建設穩步推進，全國已經建設 5G 基站接近 70 萬個，其中，代表工業互聯網的 5G 基站共有 3.2 萬個。
- 中新網：目前已有近 20 個省市明確了對“5G+工業互聯網”的政策支持。“5G+工業互聯網”建網模式逐漸清晰，基於用戶面下沉的 5G 行業專網成為主流建網模式。“5G+工業互聯網”基礎設施建設穩步推進，全國已經建設 5G 基站接近 70 萬個，其中，代表工業互聯網的 5G 基站共有 3.2 萬個。

23/11/20

每日市場速報



重點公司新聞

- 恒大集團(03333.HK)：戰略投資者現持有恒大地產 40%權益
- 華晨(01114.HK)：中證監對控股股東展開調查 指公司如常運作
- 基石藥業(02616.HK)：GEMSTONE-302 研究達到統計學顯著性
- 置富產業信託(00778.HK)趙宇：疫情新常態下旗下商場第三季續租率升至逾 90%
- 南旋控股(01982.HK)中期純利 2.38 億跌 12% 派息 3.8 仙
- 華虹半導體(01347.HK)出資 9,600 萬人民幣組集成電路合營
- 六福集團(00590.HK)中期收入減半 料溢利跌 40%
- 東風集團(00489.HK)「十四五」將累計投放 20 款以上全新車型
- 興達國際(01899.HK)已提交建議分拆輪胎業務方案
- 贏家時尚(03709.HK)考慮派特別息

資料來源：Infocastfn，Aastock 及財經早餐

23/11/20

每日市場速報



半新股表現

名稱 / 代號	上市日期	每手股數	上市市值(億元)	招股價	上市價	超額倍數	得中一手	中籤率	現價 ¹	首日 ² 表現	累積表現
德琪醫藥 - B 06996.HK	2020/11/20	500	105.58-120.81	15.80-18.08	18.080	263.8	80手	20.0%	18.280	0.000%	+1.106%
融創服務 01516.HK	2020/11/19	1,000	316.50-379.50	10.55-12.65	11.600	9.4	15手	30.0%	13.880	+21.897%	+19.655%
亞東集團 01795.HK	2020/11/18	3,000	5.04-6.48	0.84-1.08	0.840	17.3	20手	25.0%	1.060	-1.190%	+26.190%
祥生控股集團 02599.HK	2020/11/18	1,000	144.00-186.00	4.80-6.20	5.590	認購不足	1手	100.0%	5.600	0.000%	+0.179%
上坤地產 06900.HK <small>跳空上市價</small>	2020/11/17	2,000	34.00-50.00	1.70-2.50	2.280	認購不足	1手	100.0%	2.270	+0.877%	-0.439%
金科服務 09666.HK	2020/11/17	100	55.56-63.27	41.80-47.60	44.700	10.2	5手	50.0%	51.300	0.000%	+14.765%
耀煌明天 01351.HK	2020/11/11	2,000	5.00-5.50	1.00-1.10	1.100	30.3	75手	45.0%	1.350	+31.818%	+22.727%
新東方 - S 09901.HK	2020/11/09	10	2,380.62	1,399.00	1,190.000	0.6	1手	100.0%	1,387.000	+14.710%	+16.555%
樂昌生物 - B 09995.HK	2020/11/09	500	53.75-55.68	50.30-52.10	52.100	52.4	5手	90.0%	75.000	+33.973%	+43.954%
高科橋 09963.HK	2020/11/05	2,000	N/A	N/A	N/A	N/A	N/A	N/A	1.600	+94.400%	+28.000%
藥明巨諾 - B 02126.HK	2020/11/03	500	75.24-89.53	20.00-23.80	23.800	448.4	80手	5.0%	27.800	-7.563%	+16.807%
萬國數據 - S W 09698.HK	2020/11/02	100	1,265.21	86.00	80.880	5.4	4手	80.0%	86.500	0.000%	+6.949%
世茂服務 00873.HK <small>跳空上市價</small>	2020/10/30	1,000	348.24-404.71	14.80-17.20	16.600	12.9	20手	50.0%	16.000	0.000%	-3.614%
合景悠活 03913.HK <small>跳空上市價</small>	2020/10/30	1,000	141.25-164.05	7.00-8.13	7.890	43.5	30手	60.0%	5.910	-22.940%	-25.095%
金輝控股 09993.HK	2020/10/29	1,000	140.00-180.00	3.50-4.50	4.300	0.7	1手	100.0%	4.380	+1.395%	+1.860%
先聲藥業 02096.HK <small>跳空上市價</small>	2020/10/27	1,000	315.29-356.98	12.10-13.70	13.700	588.5	90手	5.0%	9.000	-19.854%	-34.307%
滄港鐵路 02169.HK	2020/10/23	4,000	8.50-11.00	0.85-1.10	0.950	11.0	20手	6.5%	1.750	+5.263%	+84.211%
第一服務控股 02107.HK <small>跳空上市價</small>	2020/10/22	2,500	18.60-24.60	1.86-2.46	2.400	65.7	30手	10.0%	1.350	-26.667%	-43.750%
納泉能源科技 01597.HK <small>跳空上市價</small>	2020/10/20	1,000	5.00-6.50	2.00-2.60	2.000	76.2	50手	15.0%	1.560	+3.500%	-22.000%
譽榮豐控股 02132.HK <small>跳空上市價</small>	2020/10/20	8,000	5.20-5.44	0.325-0.34	0.325	58.1	30手	10.0%	0.224	-15.385%	-31.077%

資料來源：Aastock

23/11/20

每日市場速報



公司業績公告日期

會議日期	證券簡稱	代號	目的
23/11/2020	寶尊電商－S W	9991	業績
23/11/2020	包浩斯國際	483	特別股息
23/11/2020	石藥集團	1093	第三季業績
23/11/2020	迪臣發展國際	262	中期業績/股息
23/11/2020	結好金融	1469	中期業績/股息
23/11/2020	海福德集團	442	中期業績/股息
23/11/2020	經濟日報集團	423	中期業績/股息
23/11/2020	HYPEBEAST	150	中期業績/股息
23/11/2020	美亨實業	1897	中期業績/股息
23/11/2020	創業集團控股	2221	中期業績/股息
23/11/2020	同程藝龍	780	第三季業績
23/11/2020	華新手袋國際控股	2683	中期業績/股息
23/11/2020	睿見教育	6068	末期業績/股息
23/11/2020	有利集團	406	中期業績/股息
23/11/2020	宇華教育	6169	末期業績/股息
23/11/2020	潤利海事	2682	中期業績/股息
24/11/2020	亞洲資源	899	中期業績/股息
24/11/2020	中國農產品交易	149	中期業績/股息
24/11/2020	中教控股	839	末期業績/股息
24/11/2020	周大福	1929	中期業績/股息
24/11/2020	怡邦行控股	599	中期業績/股息
24/11/2020	安領國際	1410	中期業績/股息
24/11/2020	環科國際	657	中期業績/股息
24/11/2020	展程控股	1854	中期業績/股息
24/11/2020	嘉濤(香港)控股	2189	中期業績/股息
24/11/2020	K F M金德	3816	中期業績/股息
24/11/2020	南南資源	1229	中期業績/股息
24/11/2020	松齡護老集團	1989	中期業績/股息
24/11/2020	滉達富控股	1348	中期業績/股息
24/11/2020	STYLAND HOLD	211	業績/中期股息
24/11/2020	宏安地產	1243	中期業績/股息
24/11/2020	小米集團－W	1810	第三季業績
25/11/2020	優越集團控股	1841	中期業績/股息
25/11/2020	信銘生命科技	474	中期業績/股息
25/11/2020	ALCO HOLDINGS	328	中期業績/股息

資料來源：港交所

23/11/20

每日市場速報



滙業證券有限公司

Delta Asia Securities Limited

公司業績公告日期

會議日期	證券簡稱	代號	目的
25/11/2020	阿里健康	241	中期業績/股息
25/11/2020	阿爾法企業	948	中期業績/股息
25/11/2020	安域亞洲	645	中期業績/股息
25/11/2020	ASIA COMM HOLD	104	中期業績
25/11/2020	耀才證券金融	1428	中期業績/股息
25/11/2020	震雄集團	57	中期業績/股息
25/11/2020	中國動向	3818	中期業績/股息
25/11/2020	正利控股	3728	中期業績/股息
25/11/2020	莊士中國	298	中期業績/股息
25/11/2020	DYNAM JAPAN	6889	中期業績/股息
25/11/2020	易生活控股	223	中期業績/股息
25/11/2020	英皇娛樂酒店	296	中期業績/股息
25/11/2020	英皇國際	163	中期業績/股息
25/11/2020	遠東酒店實業	37	業績/中期股息
25/11/2020	德益控股	9900	中期業績/股息
25/11/2020	利標品牌	787	中期業績
25/11/2020	金山工業	40	業績/中期股息
25/11/2020	金倫控股有限公司	1783	中期業績/股息
25/11/2020	金源米業	677	中期業績/股息
25/11/2020	昊天國際建投	1341	中期業績/股息
25/11/2020	國際商業結算	147	中期業績/股息
25/11/2020	嘉利國際	1050	中期業績/股息
25/11/2020	嘉藝控股	1025	中期業績
25/11/2020	譽燊豐控股	2132	中期業績/股息
25/11/2020	L F G 投資控股	3938	中期業績/股息
25/11/2020	投融長富	850	中期業績/股息
25/11/2020	民生國際	938	中期業績/股息
25/11/2020	世界華文媒體	685	中期業績/第一中期息
25/11/2020	茂盛控股	22	中期業績
25/11/2020	蒙古能源	276	中期業績

資料來源：港交所

23/11/20

每日市場速報



公司業績公告日期

會議日期	證券簡稱	代號	目的
25/11/2020	MOS HOUSE	1653	中期業績/股息
25/11/2020	新源萬恒控股	2326	中期業績
25/11/2020	萬華媒體	426	中期業績/股息
25/11/2020	元力控股	1933	中期業績/股息
25/11/2020	東方表行集團	398	中期業績/股息
25/11/2020	宏基資本	2288	中期業績/股息
25/11/2020	安全貨倉	237	中期業績/股息
25/11/2020	天任集團	1429	中期業績/股息
25/11/2020	德萊建業	1546	中期業績/股息
25/11/2020	域高國際控股	1621	中期業績/股息
25/11/2020	位元堂	897	中期業績/股息
25/11/2020	宏基集團控股	1718	中期業績/股息
25/11/2020	WANG ON GROUP	1222	中期業績/股息
25/11/2020	煜榮集團	1536	中期業績/股息
26/11/2020	高陞集團控股	1283	中期業績/股息
26/11/2020	亞積邦租賃	1496	中期業績/股息
26/11/2020	雅天妮集團	789	中期業績/股息
26/11/2020	亞洲聯合基建控股	711	中期業績/股息
26/11/2020	匯漢控股	214	中期業績/股息
26/11/2020	泛海集團	129	中期業績/股息
26/11/2020	泛海酒店	292	中期業績/股息
26/11/2020	優品360	2360	中期業績/股息
26/11/2020	博駿教育	1758	末期業績/股息
26/11/2020	波司登	3998	中期業績/股息
26/11/2020	博雅互動	434	第三季業績
26/11/2020	大家樂集團	341	中期業績/股息
26/11/2020	世紀娛樂國際	959	中期業績/股息
26/11/2020	中國水務	855	中期業績/股息
26/11/2020	建業實業	216	中期業績/股息
26/11/2020	皇冠環球集團	727	業績/中期股息
26/11/2020	中譽集團	985	中期業績
26/11/2020	迪生創建	113	中期業績/股息
26/11/2020	龍昇集團控股	6829	中期業績/股息
26/11/2020	遠東發展	35	中期業績/股息

資料來源：港交所

23/11/20

每日市場速報



公司業績公告日期

會議日期	證券簡稱	代號	目的
26/11/2020	科利實業控股	1455	中期業績/股息
26/11/2020	榮豐聯合控股	3683	中期業績/股息
26/11/2020	廣澤國際發展	989	中期業績/股息
26/11/2020	港亞控股	1723	中期業績/股息
26/11/2020	香港信貸	1273	中期業績/股息
26/11/2020	滬港聯合	1001	中期業績/股息
26/11/2020	漢國置業	160	中期業績/股息
26/11/2020	華盛國際控股	1323	中期業績/股息
26/11/2020	IBI GROUP HLDGS	1547	中期業績/股息
26/11/2020	綜合環保集團	923	中期業績/股息
26/11/2020	景福集團	280	中期業績/股息
26/11/2020	李氏大藥廠	950	季度業績
26/11/2020	凌銳控股	784	中期業績/股息
26/11/2020	樂嘉思控股	1867	中期業績/股息
26/11/2020	六福集團	590	中期業績/股息
26/11/2020	毛記葵涌	1716	中期業績/股息
26/11/2020	民商創科	1632	中期業績/股息
26/11/2020	新世紀集團	234	中期業績/股息
26/11/2020	建生國際	224	中期業績
26/11/2020	三和建築集團	3822	中期業績
26/11/2020	上諭集團	1633	中期業績/股息
26/11/2020	南戈壁-S	1878	第四季業績
26/11/2020	寶光實業	84	中期業績
26/11/2020	信佳國際	912	中期業績/股息
26/11/2020	TAI CHEUNG HOLD	88	中期業績/股息
26/11/2020	天鴿互動	1980	第三季業績
26/11/2020	專業旅運	1235	中期業績/股息
26/11/2020	乙德投資控股	6182	中期業績/股息
26/11/2020	香港醫思醫療集團	2138	中期業績/股息
26/11/2020	華廈置業	278	中期業績/股息
26/11/2020	偉俊集團控股	1013	中期業績
26/11/2020	偉工控股	1793	中期業績/股息
26/11/2020	優創金融	1160	中期業績/股息
26/11/2020	志道國際	1220	中期業績

資料來源：港交所

23/11/20

每日市場速報



滙業證券有限公司

Delta Asia Securities Limited

公司業績公告日期

會議日期	證券簡稱	代號	目的
27/11/2020	安保工程控股	1627	中期業績/股息
27/11/2020	錢唐控股	1466	中期業績/股息
27/11/2020	亞倫國際	684	中期業績/股息
27/11/2020	進智公共交通	77	中期業績/股息
27/11/2020	安賢園中國	922	中期業績/股息
27/11/2020	凱聯國際酒店	105	中期業績/股息
27/11/2020	澳至尊	2031	業績/中期股息
27/11/2020	賓仕國際	1705	業績/中期股息
27/11/2020	萬隆控股集團	30	中期業績/股息
27/11/2020	包浩斯國際	483	中期業績/股息
27/11/2020	灣區發展	737	特別中期股息
27/11/2020	灣區發展－R	80737	特別中期股息
27/11/2020	保集健康	1246	中期業績/股息
27/11/2020	中國富強金融	290	中期業績/股息
27/11/2020	中國海外諾信	464	業績/中期股息
27/11/2020	佳寧娜	126	中期業績/股息
27/11/2020	世紀金花	162	中期業績/股息
27/11/2020	CHEVALIER INT' L	25	中期業績/股息
27/11/2020	智勤控股	9913	中期業績/股息
27/11/2020	中民控股	681	中期業績/股息
27/11/2020	中國寶力科技	164	中期業績/股息
27/11/2020	中國燃氣	384	中期業績/股息
27/11/2020	中國天然氣	931	中期業績/股息
27/11/2020	中港照相	1123	中期業績/股息
27/11/2020	華南城	1668	中期業績/股息
27/11/2020	創建集團控股	1609	中期業績/股息

資料來源：港交所

23/11/20

每日市場速報



滙業證券有限公司

Delta Asia Securities Limited

公司業績公告日期

會議日期	證券簡稱	代號	目的
27/11/2020	莊士機構國際	367	中期業績/股息
27/11/2020	CMON	1792	末期業績/股息
27/11/2020	CMON	1792	中期業績/股息
27/11/2020	中國國家文化產業	745	中期業績/股息
27/11/2020	沿海家園	1124	中期業績/股息
27/11/2020	金寶通	320	中期業績/股息
27/11/2020	資本策略地產	497	中期業績/股息
27/11/2020	文化傳信	343	中期業績/股息
27/11/2020	大昌微?集團	567	中期業績/股息
27/11/2020	永義國際	1218	中期業績/股息
27/11/2020	高雅光學	907	中期業績/股息
27/11/2020	精優藥業	858	中期業績
27/11/2020	FAIRWOOD HOLD	52	中期業績/股息
27/11/2020	五龍動力	378	中期業績/股息
27/11/2020	富臨集團控股	1443	中期業績/股息
27/11/2020	HERALD HOLD	114	中期業績/股息
27/11/2020	衍生集團	6893	中期業績/股息
27/11/2020	香港潮商集團	2322	中期業績/股息
27/11/2020	香港華人有限公司	655	中期業績/股息
27/11/2020	香港通訊國際控股	248	中期業績
27/11/2020	本間高爾夫	6858	中期業績/股息
27/11/2020	希望教育	1765	末期業績/股息
27/11/2020	杭品生活科技	1682	中期業績/股息
27/11/2020	揚科集團	1460	中期業績/股息
27/11/2020	I D G 能源投資	650	中期業績/股息
27/11/2020	領航醫藥生物科技	399	中期業績
27/11/2020	德祥地產	199	中期業績/股息
27/11/2020	雅各臣科研製藥	2633	中期業績/股息
27/11/2020	莊臣控股	1955	中期業績/股息
27/11/2020	建溢集團	638	中期業績/股息

資料來源：港交所

23/11/20

每日市場速報

 滙業證券有限公司
 Delta Asia Securities Limited

公司業績公告日期

會議日期	證券簡稱	代號	目的
27/11/2020	京基金融國際	1468	中期業績/股息
27/11/2020	信星集團	1170	中期業績/股息
27/11/2020	金利豐金融	1031	中期業績/股息
27/11/2020	冠忠巴士集團	306	中期業績/股息
27/11/2020	力寶	226	中期業績/股息
27/11/2020	力寶華潤	156	中期業績/股息
27/11/2020	力勁科技	558	中期業績/股息
27/11/2020	龍潤茶	2898	中期業績
27/11/2020	智中國際	6063	中期業績/股息
27/11/2020	瑩嵐集團	1162	中期業績/股息
27/11/2020	美捷·控股	1389	中期業績/股息
27/11/2020	MI能源	1555	中期業績/股息
27/11/2020	卓珈控股	1827	中期業績/股息
27/11/2020	東英金融	1140	中期業績/股息
27/11/2020	首灃控股	1703	中期業績/股息
27/11/2020	維珍妮	2199	中期業績/股息
27/11/2020	融眾金融	3963	中期業績/股息
27/11/2020	御佳控股	3789	中期業績/股息
27/11/2020	漢港控股	1663	業績/中期股息
27/11/2020	生興控股	1472	中期業績/股息
27/11/2020	順興集團控股	1637	中期業績/股息
27/11/2020	汛和集團	1591	中期業績/股息
27/11/2020	銀基集團	886	中期業績/股息
27/11/2020	銀濤控股	1943	中期業績/股息
27/11/2020	SINCEREWATCH HK	444	中期業績/股息
27/11/2020	中盈集團控股	766	中期業績/股息
27/11/2020	匯聚科技	1729	中期業績/股息
27/11/2020	翠華控股	1314	業績/中期股息

資料來源：港交所

23/11/20

每日市場速報

 滙業證券有限公司
 Delta Asia Securities Limited

經濟數據日程 (中國)

日期/時間	經濟數據	預期	前值
中國			
11/27/2020 09:30	工業利潤(年比)	--	0.101
11/27/2020 10:00	彭博11月中國調查		
11/30/2020 09:00	綜合採購經理人指數	--	55.3
11/30/2020 09:00	製造業PMI	--	51.4
11/30/2020 09:00	非製造業PMI	--	56.2
12/01/2020 09:45	財新中國製造業採購經理人指數	--	53.6
12/03/2020 09:45	財新中國綜合採購經理人指數	--	55.7
12/03/2020 09:45	財新中國服務業採購經理人指數	--	56.8
12/07/2020	出口(年比)人民幣	--	0.076
12/07/2020	進口(年比)人民幣	--	0.009
12/07/2020	出口(年比)	--	0.114
12/07/2020	進口(年比)	--	0.047
12/07/2020	貿易收支(人民幣)	--	401.75b
12/07/2020	貿易收支	--	\$58.44b
12/07/2020	外匯存底	--	\$3127.98b

資料來源：彭博

23/11/20

每日市場速報



經濟數據日程 (美國)

日期/時間	經濟數據	預期	前值
美國			
11/23/2020 21:30	芝加哥聯邦準備銀行全國經濟活動指數	--	0.27
11/23/2020 22:45	Markit美國製造業採購經理人指數	52.5	53.4
11/23/2020 22:45	Markit美國服務業採購經理人指數	55.8	56.9
11/23/2020 22:45	Markit美國綜合採購經理人指數	--	56.3
11/24/2020 22:00	FHFA房價指數月比	--	0.015
11/24/2020 22:00	房屋價格購買指數(季比)	--	0.008
11/24/2020 22:00	普科絡捷凱斯席勒20城市(月比)(經季調)	0.004	0.0047
11/24/2020 22:00	普科絡捷凱斯席勒20城市(年比, 未經季調)	--	0.0518
11/24/2020 22:00	普科絡捷凱斯席勒20城市指數(未經季調)	--	229.35
11/24/2020 22:00	普科絡捷凱斯席勒美國房價指數(年比, 未經季調)	--	0.0571
11/24/2020 22:00	普科絡捷凱斯席勒美國房價指數(未經季調)	--	223.97
11/24/2020 23:00	經濟諮詢委員會消費者信心	98	100.9
11/24/2020 23:00	經濟諮詢委員會現況	--	104.6
11/24/2020 23:00	經濟諮詢委員會預期	--	98.4
11/24/2020 23:00	聯準會里奇蒙分行製造業指數	--	29
11/25/2020 20:00	MBA 貸款申請指數	--	-0.003
11/25/2020 21:30	首次申請失業救濟金人數	--	742k
11/25/2020 21:30	連續申請失業救濟金人數	--	6372k
11/25/2020 21:30	進階商品貿易餘額	-\$80.0b	-\$79.4b
11/25/2020 21:30	躉售存貨(月比)	--	0.004
11/25/2020 21:30	零售庫存(月比)	--	0.016
11/25/2020 21:30	GDP年化(季比)	0.331	0.331
11/25/2020 21:30	個人消費	--	0.407
11/25/2020 21:30	GDP價格指數	0.036	0.036
11/25/2020 21:30	個人消費支出核心指數(季比)	--	0.035
11/25/2020 21:30	耐久財訂單	0.01	0.019
11/25/2020 21:30	耐久財(運輸除外)	0.003	0.009
11/25/2020 21:30	資本財新訂單非國防(飛機除外)	--	0.01
11/25/2020 21:30	資本財銷貨非國防(飛機除外)	--	0.005
11/25/2020 22:45	彭博消費者舒適度	--	49.8
11/25/2020 23:00	個人所得	0.001	0.009
11/25/2020 23:00	個人支出	0.005	0.014
11/25/2020 23:00	實質個人支出	--	0.012
11/25/2020 23:00	PCE平減指數(月比)	0	0.002
11/25/2020 23:00	PCE平減指數(年比)	--	0.014
11/25/2020 23:00	PCE核心平減指數月比	0	0.002
11/25/2020 23:00	PCE核心平減指數年比	0.014	0.015
11/25/2020 23:00	密西根大學市場氣氛	76.8	77
11/25/2020 23:00	密西根大學目前景氣	--	85.8
11/25/2020 23:00	密西根大學預期	--	71.3
11/25/2020 23:00	密西根大學1年通貨膨脹	--	0.028
11/25/2020 23:00	密西根大學5-10年通貨膨脹	--	0.026
11/25/2020 23:00	新屋銷售	970k	959k
11/25/2020 23:00	新屋銷售(月比)	0.012	-0.035

資料來源：彭博

23/11/20

每日市場速報



權益披露

研究部分析員及其關連人士並沒有持有報告內所推介證券的任何及相關權益。

免責聲明

匯業證券有限公司（「匯業證券」，香港證監會 CE 編號: AAW265）的研究部提供以上資料。文內內容及資料未經香港證監會或任何監管機構審核，惟匯業證券會按“證券及期貨事務監察委員會持牌人或註冊人操守準則”內第 16 條有關分析員的操守準則編制以上資料。為此，以上資料（無論為明示或暗示）均不應視作任何建議、邀約、邀請、宣傳、勸誘、推介或任何種類或形式之陳述。匯業證券或其聯營公司對任何因信賴或參考有關內容所導致的直接或間接損失，概不負責。客戶如以任何方式將以上資料分發予他人，匯業證券或其聯營公司對該些未經許可之轉發不會負上任何責任。投資涉及風險。證券價格可升可跌，買賣證券可導致虧損或盈利。

版權所有

本報告受版權保護，據此，未經匯業證券有限公司明確表示同意，本報告不得用於任何其他目的，也不得出售、分發、出版、或以任何方式轉載。

地址：匯業證券有限公司，香港灣仔告士打道 72 號六國中心 5 樓