

15/12/20

每日市場速報



環球主要市場指數

滙業證券研究部

research@delta-asia.com

| 各國指數 | 現價 | 1日變動% | 5日變動% | 1個月變動% | 3個月變動% | 1年變動% | 季初至今變動% | 年初至今變動% |
|-------------|----------|-------|-------|--------|--------|--------|---------|---------|
| 香港恒生指數 | 26,389.5 | -0.44 | -0.44 | 0.89 | 6.70 | -4.69 | 12.49 | -6.39 |
| 恒生中國企業指數 | 10,443.1 | -0.09 | -0.29 | -0.97 | 6.25 | -3.64 | 11.13 | -6.49 |
| 上海深圳滬深300指數 | 4,934.8 | 0.92 | -1.74 | 1.61 | 5.25 | 24.36 | 7.57 | 20.46 |
| 上海證券交易所綜合指數 | 3,369.1 | 0.66 | -1.39 | 1.78 | 2.23 | 13.53 | 4.69 | 10.46 |
| 深圳證交所綜合指數 | 2,247.7 | 1.07 | -2.06 | -0.92 | 1.92 | 35.36 | 4.57 | 30.46 |
| 標準普爾500指數 | 3,647.5 | -0.44 | -1.20 | 1.74 | 7.24 | 15.11 | 8.46 | 12.90 |
| 道瓊工業平均指數 | 29,861.6 | -0.62 | -0.69 | 1.29 | 6.67 | 6.14 | 7.49 | 4.64 |
| 那斯達克綜合指數 | 12,440.0 | 0.50 | -0.64 | 5.16 | 11.17 | 42.42 | 11.39 | 38.64 |
| 法國CAC40指數 | 5,527.8 | 0.37 | -0.82 | 2.74 | 9.07 | -6.61 | 15.08 | -7.53 |
| 德國法蘭克福DAX指數 | 13,223.2 | 0.83 | -0.36 | 1.12 | 0.04 | -0.45 | 3.62 | -0.20 |
| 富時100指數 | 6,531.8 | -0.23 | -0.36 | 3.41 | 6.98 | -11.17 | 11.35 | -13.40 |
| 日經225指數 | 26,719.5 | -0.05 | 0.95 | 5.25 | 13.92 | 11.22 | 15.24 | 12.95 |
| 韓國KOSPI指數 | 2,740.4 | -0.79 | 1.46 | 9.88 | 12.15 | 26.27 | 17.72 | 24.69 |
| 海峽時報指數 | 2,858.1 | 1.29 | 1.15 | 5.41 | 14.98 | -11.07 | 15.87 | -11.32 |
| 台灣證交所加權股價指數 | 14,211.1 | -0.36 | -0.32 | 7.06 | 10.63 | 19.14 | 13.55 | 18.45 |

環球焦點

香港 - 恆指下滑 116 點 科技股領跌 小米逆市場 6%

科技股受壓，拖累恆指下跌。港股今日反覆造淡。恆指高開 16 點，早段窄幅爭持，午後跌幅一度擴大至 187 點低見 26,318 點，全日跌 116 點或 0.4%，收 26,389 點；國指跌 9 點或 0.1%，收 10,443 點；恆生科技指數升 48 點或 0.6%，收 8,128 點。大市全日成交總額 1,433.07 億元，滬港通南下交易錄得淨流出金額為 1,980 萬元人民幣，深港通南下交易錄得淨流入金額為 16.91 億元人民幣。

環球 - 道指倒跌 184 點或 0.6% 早市曾升 279 點破頂

美股先升後跌。道指破頂後倒跌，受迪士尼股價下跌拖累。標普 500 指數亦因輝瑞等成分股下跌拖累。道指早段曾升 279 點見 30,325 點新高，午後倒跌，尾市跌幅擴大至 197 點，以接近全日低位收市。道瓊斯工業平均指數跌 184.82 點或 0.6%，收報 29,861.55 點。標準普爾 500 指數跌 15.97 點或 0.4%，收報 3,647.49 點。納斯達克指數升 62.17 點或 0.5%，收報 12,440.04 點。迪士尼遭券商唱淡，股價跌 3.7%，為跌幅最大道指成分股。油股雪佛龍跌 3.3%，強生、默沙東及美國運通各跌 2.4% 至 2.5%。連鎖快餐店麥當勞升 2%，為升幅最大道指成分股。藥廠輝瑞跌 4.6%，迪士尼網絡視像競爭對手 Netflix 獲唱好，股價升 3.8%。

香港 - 藍月亮超購 300 倍 每股定價 13.16 元

內地家庭清潔護理生產商藍月亮集團(06993)公布招股結果，公開發售部分錄得超額認購 300.33 倍，凍結資金逾 2,962 億港元；國際配售部分獲 12 倍超額認購。股份以招股價範圍上限 13.16 元定價，集資淨額 110.21 億元，每手 500 股，認購 1 手的中籤率 55%，最少申請 20 手才穩獲 1 手。

資料來源：Aastock、信報及財經早餐

15/12/20

每日市場速報

個股焦點

預期多款新能源車型入圍減稅優惠將刺激銷量 比亞迪上望 HK\$212 元

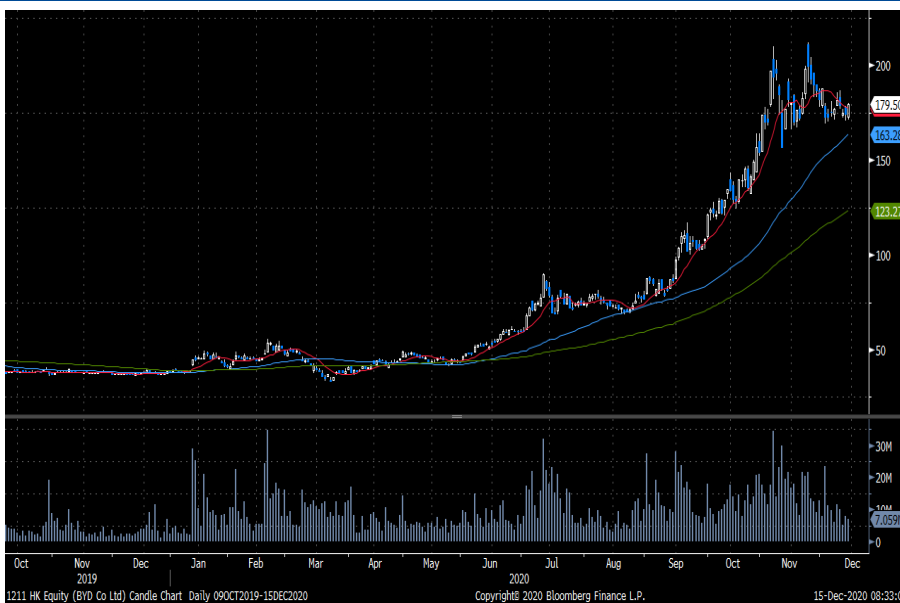

比亞迪股份 (1211 - HK\$179.5) 主要從事研發、製造及銷售二次充電電池、汽車及相關產品及其他電子產品。

近日國家工信部發布「享受車船稅減免優惠的節約能源 使用新能源汽車車型目錄」(第 22 批)，當中比亞迪 DM-i 平台 6 款乘用車入圍該名單，包括宋 MAX、秦 PLUS 及宋 PRO。該 DM-i 系列轎車/SUV 耗油分別較同級合資車型低 11.6%/15%以上，3 款高配

版純電車型續航均超過 100 公里，相信更便利消費者。受惠該政策，預計這些車款上市後將顯著供獻銷量增長。投資者可於 179.5 元買入，中線上望 212.0 元，跌穿 169.0 元止蝕。

| | FY19 | FY20E | FY21E | FY22E |
|--------------|-------|-------|-------|-------|
| 市盈率(倍) | 266.9 | 98.8 | 83.1 | 64.8 |
| 市淨率(倍) | 7.48 | 6.83 | 6.34 | 5.80 |
| EV/EBITDA(倍) | N/A | 25.85 | 23.80 | 20.67 |
| 股息收益率(%) | 0.0 | 0.1 | 0.1 | 0.2 |
| 淨資產收益率(%) | 2.9% | 7.5% | 8.1% | 9.7% |

資料來源：公司資料、彭博及滙業證券研究部

15/12/20

每日市場速報



十大高息恒指成份股

| 股份編號 | 股份名稱 | 市值(十億港元) | 股息率 % | 預期股息率 % | 上日收市價 | 變動 % |
|----------------|--------|----------|-------|---------|-------|--------|
| 883 HK Equity | 中國海洋石油 | 321 | 9.04 | 5.98 | 7.19 | 3.45 |
| 3328 HK Equity | 交通銀行 | 356 | 8.38 | 8.10 | 4.15 | (0.95) |
| 3988 HK Equity | 中國銀行 | 1,018 | 8.02 | 8.05 | 2.63 | (1.13) |
| 941 HK Equity | 中國移動 | 905 | 7.36 | 7.81 | 44.20 | (0.23) |
| 267 HK Equity | 中信股份 | 162 | 6.92 | 7.23 | 5.56 | (0.89) |
| 6 HK Equity | 電能實業 | 87 | 6.85 | 6.85 | 40.90 | (0.61) |
| 1038 HK Equity | 長江基建集團 | 105 | 6.18 | 6.23 | 39.80 | (0.38) |
| 1398 HK Equity | 工商銀行 | 2,021 | 6.10 | 6.12 | 4.72 | (1.26) |
| 939 HK Equity | 建設銀行 | 1,459 | 6.09 | 6.06 | 5.76 | (0.86) |
| 2007 HK Equity | 碧桂園 | 221 | 6.07 | 7.20 | 10.02 | (0.60) |

資料來源：彭博及滙業證券研究部

十大高息國指成份股

| 股份編號 | 股份名稱 | 市值(十億港元) | 股息率 % | 預期股息率 % | 上日收市價 | 變動 % |
|----------------|--------|----------|-------|---------|-------|--------|
| 1088 HK Equity | 中國神華 | 390 | 9.54 | 8.49 | 14.40 | (3.10) |
| 1988 HK Equity | 民生銀行 | 255 | 9.31 | 7.98 | 4.36 | - |
| 883 HK Equity | 中國海洋石油 | 321 | 9.04 | 5.98 | 7.19 | 3.45 |
| 2328 HK Equity | 中國財險 | 130 | 8.61 | 7.80 | 5.86 | (2.50) |
| 3328 HK Equity | 交通銀行 | 356 | 8.38 | 8.10 | 4.15 | (0.95) |
| 3988 HK Equity | 中國銀行 | 1,018 | 8.02 | 8.05 | 2.63 | (1.13) |
| 998 HK Equity | 中信銀行 | 255 | 7.93 | 7.69 | 3.28 | (0.61) |
| 941 HK Equity | 中國移動 | 905 | 7.36 | 7.81 | 44.20 | (0.23) |
| 1288 HK Equity | 農業銀行 | 1,304 | 7.00 | 7.02 | 2.85 | (0.35) |
| 267 HK Equity | 中信股份 | 162 | 6.92 | 7.23 | 5.56 | (0.89) |

資料來源：彭博及滙業證券研究部

重點行業消息

- 新華社：依據反壟斷法，市場監管總局對阿里、閱文、豐巢未依法申報違法實施經營者集中案作出頂格處罰，三家企業各被罰款 50 萬元。處罰金額雖然不大，但敲山震虎之聲隆隆，向社會釋放出強烈信號——互聯網行業不是反壟斷法外之地，加強監管、營造更公平競爭環境勢在必行。
- 澎湃新聞：摩拜 App、摩拜微信小程序於 12 月 14 日晚 23 時 59 分停止服務和運營。目前，摩拜單車已接入美團 App，賬號中的餘額、騎行卡套餐等相關權益仍可在美團 App 內繼續使用。
- 中證報：據近期對多家銀行的調研，整體來看，在負債成本、資本充足率方面具備優勢的大銀行大多可以“淡定”跨年。相對而言，中小銀行無論是在線上存單發行、線下同業存款，還是在傳統存款方面，都面臨一定壓力。多家銀行高管表示，為了給來年工作開一個好頭，近期都在積極開展儲蓄業務。
- 市場監管總局：正在依法審查廣州虎牙科技有限公司與武漢鬥魚樂網絡科技有限公司合併等涉及協議控制架構的經營者集中申報案件。之所以多次強調這個問題，不是說在此之前涉及協議控制結構的經營者集中無需申報，而是為了進一步明確和重申對依法開展經營者集中申報的要求。
- 統計局：11 月，70 個大中城市房地產市場價格漲幅總體平穩，略有回落。11 月，一線城市新建商品住宅和二手住宅銷售價格同比分別上漲 3.9% 和 8.3%；二線城市新建商品住宅和二手住宅銷售價格同比分別上漲 4.2% 和 2.1%；三線城市新建商品住宅和二手住宅銷售價格同比分別上漲 3.8% 和 1.5%。
- 中證報：11 月房地產企業融資成本環比上升，個別企業境外發債票面利率升破 14%。專家表示，房企融資成本整體走高，一些中小房企需警惕償付壓力。
- 中國網：REICO 工作室劉琳表示，從近三年來看，商品房銷售面積年均 17 億平方米左右，增速基本為 0，這意味著，“十三五”以來我國商品房銷售面積漸近峰值。未來城市群是吸引房地產投資的重要區域，而其他區域，房地產投資增速會出現減速。
- 國務院辦公廳：轉發發改委等部門關於加快推進快遞包裝綠色轉型意見的通知。到 2022 年，電商和快遞規範管理普遍推行，電商快件不再二次包裝比例達到 85%，可循環快遞包裝應用規模達 700 萬個。到 2025 年，電商快件基本實現不再二次包裝，可循環快遞包裝應用規模達 1000 萬個，包裝減量和綠色循環的新模式、新業態發展取得重大進展，快遞包裝基本實現綠色轉型。
- 銀保監會：發布《互聯網保險業務監管辦法》，自 2021 年 2 月 1 日起施行。互聯網保險業

務應由依法設立的保險機構開展，其他機構和個人不得開展互聯網保險業務。互聯網企業代理保險業務應獲得經營保險代理業務許可。

- 上證報：新能源汽車換電模式正在由點及面地向全國普及。11月下旬至今，重慶、武漢、包頭、徐州等多個城市紛紛啟動新能源汽車換電運營示範項目。明年起，換電模式的出租車、渣土物流車等將陸續推向市場。業內人士認為，隨著國內電池技術飛速發展，換電模式逐步得到社會信任，有望推出統一標準。
- 上海市政府常務會議：原則同意《上海市加快新能源汽車產業發展實施計劃(2021-2025年)》和《關於支持本市燃料電池汽車產業發展若干政策》。要鼓勵不同技術路線競爭發展，加快公共領域新能源汽車的應用和充電樁的設施佈局，全力打響上海新能源汽車品牌。
- 央視新聞：12月12日8時，中國石油西南油氣田公司年產天然氣突破300億立方米，標誌著我國西南地區首個300億立方米大氣區正式建成。預計到今年底，該公司天然氣年產量將達到316億立方米，約佔全國天然氣產量的六分之一。
- 中證報：汽車後市場迎來新的發展機遇。相關報告預測，中國汽車保有量有望在2025年前超過美國，成為全球保有量最大市場。屆時，中國汽車後市場規模將達到1.7萬億元規模。業內人士表示，我國汽車產業正由成長期邁入成熟期。隨著汽車保有量及車齡的持續增長，“後市場”迎來蓬勃發展期。
- 國家能源局：11月，全社會用電量6467億千瓦時，同比增長9.4%。分產業看，第一產業用電量68億千瓦時，同比增長12.9%；第二產業用電量4679億千瓦時，同比增長9.9%；第三產業用電量974億千瓦時，同比增長8.1%。
- 中國玻璃網：日本玻璃基板大廠電氣硝子(NEG)在高槻的玻璃基板廠因意外停電5小時，造成旗下3座熔爐廠、5座供料槽受損。整體影響時間恐長達4個月。高槻玻璃工廠供應8.5代、7.5代等各世代玻璃基板，佔電氣硝子的產能比率約15%，該廠停工估計一個月將減少400萬-500萬平方米的產能。
- 集邦諮詢：2021年NAND Flash各類產品總需求位元數包含ClientSSD(31%)、EnterpriseSSD(20%)、UFS與eMMC(41%)與NAND Wafer(8%)，由於供貨商數量遠高於DRAM，加上供給位元成長的幅度居高不下，預計2021年價格仍將逐季下跌。明年第一季度，NAND Flash供過於求態勢將更加明顯，位元產出的季增幅達6%，預估價格將季跌約10-15%。
- 百川數據：近日美國FDA已批准輝瑞/BioNTech的新冠疫苗緊急使用授權的申請。受原料價格以及疫苗新增需求影響，近期製冷劑價格出現明顯上漲。12月14日製冷劑再次大漲，其中R134a大漲6.25%，報17000元/噸。

15/12/20

每日市場速報



滙業證券有限公司
Delta Asia Securities Limited

重點公司新聞

- 長江基建(01038.HK)額外認購合資 NWGL 股份 涉資 4.6 億英鎊
- 綠葉製藥(02186.HK)新藥完成中國三期臨床主要療效指標觀察
- 金斯瑞(01548.HK)附屬獲 FDA 批准新藥臨床試驗申請
- 中國海外(00688.HK)中國建築(03311.HK)組合資開發啟德住宅地
- 眾安在線(06060.HK)首十一月保費收入 146.9 億人民幣 增 14.3%
- 國泰君安(02611.HK)：百聯集團獲准成為上海證券大股東
- 中國平安(02318.HK)首十一個月保費收入按年微增至 7,297.3 億人民幣
- 中集車輛(01839.HK)料美國商務部本月 28 日作反補貼初步裁決
- 中廣核新能源(01811.HK)11 月完成發電量按年減 2%
- 中生製藥(01177.HK)降壓藥獲內地藥品註冊證書

資料來源：Infocastfn，Aastock 及財經早餐

15/12/20

每日市場速報



半新股表現

| 名稱 / 代號 | 上市日期 | 每手股數 | 上市市值(億元) | 招股價 | 上市價 | 超額倍數 | 得中一手 | 中籤率 | 現價 ¹ | 首日 ² 表現 | 累積表現 |
|---|------------|--------|-------------------|-------------|-----------|-------|------|--------|-----------------|--------------------|----------|
| 泡泡瑪特 09992.HK | 2020/12/11 | 200 | 435.20-531.91 | 31.50-38.50 | 38.500 | 355.7 | 50手 | 15.0% | 74.500 | +79.221% | +93.506% |
| 和鉞醫藥 - B 02142.HK <small>(待上市)</small> | 2020/12/10 | 1,000 | 89.84-99.21 | 11.70-12.92 | 12.380 | 77.5 | 20手 | 10.0% | 11.000 | -10.985% | -11.147% |
| 領地控股 06999.HK | 2020/12/10 | 1,000 | 45.00-60.00 | 4.50-6.00 | 5.690 | 認購不足 | 1手 | 100.0% | 5.690 | 0.000% | 0.000% |
| 佳源服務 01153.HK | 2020/12/09 | 1,000 | 18.90-24.30 | 3.15-4.05 | 3.860 | 1.8 | 2手 | 60.0% | 3.890 | +0.518% | +0.777% |
| 華潤萬象生活 01209.HK | 2020/12/09 | 200 | 409.20-490.60 | 18.60-22.30 | 22.300 | 28.8 | 1手 | 100.0% | 29.700 | +25.561% | +33.184% |
| 京東健康 06618.HK | 2020/12/08 | 50 | 1,963.81-2,207.09 | 62.80-70.58 | 70.580 | 420.9 | 200手 | 40.0% | 131.600 | +55.852% | +86.455% |
| 裕勤控股 02110.HK <small>(待上市)</small> | 2020/12/07 | 10,000 | 5.00-6.00 | 0.225-0.270 | 0.225 | 35.8 | 70手 | 20.0% | 0.133 | -14.667% | -40.889% |
| 恆大物業 06666.HK <small>(待上市)</small> | 2020/12/02 | 500 | 918.92-1,054.05 | 8.50-9.75 | 8.800 | 9.7 | 12手 | 50.0% | 7.990 | -0.227% | -9.205% |
| 德瑛醫藥 - B 06996.HK <small>(待上市)</small> | 2020/11/20 | 500 | 106.05-121.35 | 15.80-18.08 | 18.080 | 263.8 | 80手 | 20.0% | 16.580 | +1.106% | -8.296% |
| 融創服務 01516.HK | 2020/11/19 | 1,000 | 327.42-392.59 | 10.55-12.65 | 11.600 | 9.4 | 15手 | 30.0% | 14.700 | +21.897% | +26.724% |
| 亞車集團 01795.HK | 2020/11/18 | 3,000 | 5.04-6.48 | 0.84-1.08 | 0.840 | 17.3 | 20手 | 25.0% | 1.080 | -1.190% | +28.571% |
| 祥生控股集團 02599.HK | 2020/11/18 | 1,000 | 144.00-186.00 | 4.80-6.20 | 5.590 | 認購不足 | 1手 | 100.0% | 5.590 | 0.000% | 0.000% |
| 上坤地產 06900.HK | 2020/11/17 | 2,000 | 34.00-50.00 | 1.70-2.50 | 2.280 | 認購不足 | 1手 | 100.0% | 2.310 | +0.877% | +1.316% |
| 金科服務 09666.HK | 2020/11/17 | 100 | 55.56-63.27 | 41.80-47.60 | 44.700 | 10.2 | 5手 | 50.0% | 55.000 | 0.000% | +23.043% |
| 耀煌明天 01351.HK | 2020/11/11 | 2,000 | 5.00-5.50 | 1.00-1.10 | 1.100 | 30.3 | 75手 | 45.0% | 1.210 | +31.818% | +10.000% |
| 新東方 - S 09901.HK | 2020/11/09 | 10 | 2,380.62 | 1,399.00 | 1,190.000 | 0.6 | 1手 | 100.0% | 1,240.000 | +14.710% | +4.202% |
| 榮昌生物 - B 09995.HK | 2020/11/09 | 500 | 53.75-55.68 | 50.30-52.10 | 52.100 | 52.4 | 5手 | 90.0% | 70.200 | +33.973% | +34.741% |
| 高科棧 09963.HK | 2020/11/05 | 2,000 | N/A | N/A | N/A | N/A | N/A | N/A | 1.360 | +94.400% | +8.800% |

資料來源：Aastock

15/12/20

每日市場速報



公司業績公告日期

| 會議日期 | 證券簡稱 | 代號 | 目的 |
|------------|--------|------|---------|
| 16/12/2020 | 海鑫集團 | 1850 | 中期業績/股息 |
| 17/12/2020 | 南戈壁-S | 1878 | 第一季業績 |
| 18/12/2020 | 英皇證券 | 717 | 末期業績/股息 |
| 18/12/2020 | 火幣科技 | 1611 | 末期業績/股息 |
| 18/12/2020 | 童園國際 | 3830 | 中期業績/股息 |
| 18/12/2020 | 百富環球 | 327 | 特別股息 |
| 18/12/2020 | 奧思集團 | 1161 | 末期業績/股息 |
| 21/12/2020 | 中國新城鎮 | 1278 | 業績 |
| 21/12/2020 | 國際家居零售 | 1373 | 中期業績/股息 |
| 23/12/2020 | 星謙發展 | 640 | 末期業績/股息 |
| 30/12/2020 | 力世紀 | 860 | 末期業績/股息 |
| 30/12/2020 | 樺欣控股 | 1657 | 業績/中期股息 |

資料來源：港交所

經濟數據日程（中國）

| 日期/時間 | 經濟數據 | 預期 | 前值 |
|------------------|--------------------------------------|--------|--------|
| 中國 | | | |
| 12/10/2020 12/18 | 外國直接投資(年比)人民幣 | -- | 0.183 |
| 12/13/2020 12/15 | -Yr Medium-Term Lending Facility Rat | -- | 0.0295 |
| 12/14/2020 09:30 | 新屋價格(月比) | -- | 0.0015 |
| 12/15/2020 10:00 | 工業生產(年比) | 0.07 | 0.069 |
| 12/15/2020 10:00 | 工業生產 年至今(年比) | 0.022 | 0.018 |
| 12/15/2020 10:00 | 零售銷售(年比) | 0.05 | 0.043 |
| 12/15/2020 10:00 | 零售銷售 年至今(年比) | -0.049 | -0.059 |
| 12/15/2020 10:00 | 固定資產農村除外 年至今(年比) | 0.026 | 0.018 |
| 12/15/2020 10:00 | 房地產投資(年至今)(年比) | 0.067 | 0.063 |
| 12/15/2020 10:00 | 調查失業率 | 0.052 | 0.053 |
| 12/18/2020 | FX Net Settlement - Clients CNY | -- | 101.5b |

資料來源：彭博

15/12/20

每日市場速報



經濟數據日程 (美國)

| 日期/時間 | 經濟數據 | 預期 | 前值 |
|------------------|--------------------|-----------|-----------|
| 美國 | | | |
| 12/15/2020 21:30 | 紐約州製造業調查指數 | 7.5 | 6.3 |
| 12/15/2020 21:30 | 進口物價指數(月比) | 0.003 | -0.001 |
| 12/15/2020 21:30 | 進口物價指數不含石油(月比) | 0.003 | 0 |
| 12/15/2020 21:30 | 進口物價指數(年比) | -- | -0.01 |
| 12/15/2020 21:30 | 出口價格指數(月比) | -- | 0.002 |
| 12/15/2020 21:30 | 出口價格指數(年比) | -- | -0.016 |
| 12/15/2020 22:15 | 工業生產(月比) | 0.003 | 0.011 |
| 12/15/2020 22:15 | 產能利用率 | 0.73 | 0.728 |
| 12/15/2020 22:15 | 製造業(SIC)工業生產 | 0.002 | 0.01 |
| 12/16/2020 05:00 | 淨長期 TIC 流量 | -- | \$108.9b |
| 12/16/2020 05:00 | 總淨 TIC 流量 | -- | -\$79.9b |
| 12/16/2020 20:00 | MBA 貸款申請指數 | -- | -0.012 |
| 12/16/2020 21:30 | 先期零售銷售(月比) | -0.002 | 0.003 |
| 12/16/2020 21:30 | 零售銷售(不含汽車)(月比) | 0.001 | 0.002 |
| 12/16/2020 21:30 | 零售銷售(不含汽車及汽油) | 0.003 | 0.002 |
| 12/16/2020 21:30 | 零售銷售(控制組) | 0.003 | 0.001 |
| 12/16/2020 22:45 | Markit美國製造業採購經理人指數 | 55.8 | 56.7 |
| 12/16/2020 22:45 | Markit美國服務業採購經理人指數 | 55 | 58.4 |
| 12/16/2020 22:45 | Markit美國綜合採購經理人指數 | -- | 58.6 |
| 12/16/2020 23:00 | 企業存貨 | 0.006 | 0.007 |
| 12/16/2020 23:00 | NAHB 房屋市場指數 | 88 | 90 |
| 12/17/2020 03:00 | FOMC利率決策(上限) | 0.0025 | 0.0025 |
| 12/17/2020 03:00 | FOMC利率決策(下限) | 0 | 0 |
| 12/17/2020 03:00 | 超額準備之利率 | -- | 0.001 |
| 12/17/2020 21:30 | 營建許可 | 1560k | 1545k |
| 12/17/2020 21:30 | 建築許可(月比) | 0.01 | 0 |
| 12/17/2020 21:30 | 費城聯準企業展望 | 20 | 26.3 |
| 12/17/2020 21:30 | 新屋開工 | 1528k | 1530k |
| 12/17/2020 21:30 | 首次申請失業救濟金人數 | -- | 853k |
| 12/17/2020 21:30 | 新屋開工(月比) | -0.002 | 0.049 |
| 12/17/2020 21:30 | 連續申請失業救濟金人數 | -- | 5757k |
| 12/17/2020 22:45 | 彭博經濟預期 | -- | 43 |
| 12/17/2020 22:45 | 彭博消費者舒適度 | -- | 49 |
| 12/18/2020 00:00 | 堪薩斯城聯邦製造業展望企業活動指數 | -- | 11 |
| 12/18/2020 21:30 | 經常帳餘額 | -\$188.6b | -\$170.5b |

資料來源：彭博

15/12/20

每日市場速報



權益披露

研究部分析員及其關連人士並沒有持有報告內所推介證券的任何及相關權益。

免責聲明

滙業證券有限公司（「滙業證券」，香港證監會 CE 編號：AAW265）的研究部提供以上資料。文內內容及資料未經香港證監會或任何監管機構審核，惟滙業證券會按“證券及期貨事務監察委員會持牌人或註冊人操守準則”內第 16 條有關分析員的操守準則編制以上資料。為此，以上資料（無論為明示或暗示）均不應視作任何建議、邀約、邀請、宣傳、勸誘、推介或任何種類或形式之陳述。滙業證券或其聯營公司對任何因信賴或參考有關內容所導致的直接或間接損失，概不負責。客戶如以任何方式將以上資料分發予他人，滙業證券或其聯營公司對該些未經許可之轉發不會負上任何責任。投資涉及風險。證券價格可升可跌，買賣證券可導致虧損或盈利。

版權所有

本報告受版權保護，據此，未經滙業證券有限公司明確表示同意，本報告不得用於任何其他目的，也不得出售、分發、出版、或以任何方式轉載。

地址：滙業證券有限公司，香港灣仔告士打道 72 號六國中心 5 樓