

化肥價格穩步上升 中海石油化學(3983)上望 3.35 元



資料來源：Megahub

中海石油化學(3983) 主要從事化肥（主要為尿素及磷肥）及化工為產品（主要為甲醇和聚甲醛）的生產及銷售業務。

集團於 2017 純利為 5020 萬元人民幣，而去年同期虧損為 2.15 億元人民幣。期內，營業額上升 15.2% 至 98 億元人民幣，毛利率增加 3.5% 至 17.2%。

2017 年受惠於去產能和環保政策趨嚴，2017 年中國尿素產量為 5835 萬噸，較 2016 年下降 16.5%，由於產量大幅下滑，2018 年國內庫存水位處於歷史新低，由於尿素開工率仍然低迷，全國尿素庫存難以累積，行業現時的庫存量為歷史新低，有利集團純利增長，投資者可於 2.75 元左右買入，中線上望 3.35 元跌穿 2.6 元止蝕。

環球焦點

環球 - 美股進入次季業績公佈期 紐約期油升 0.28%報 74.01 美元

美股第二季業績公佈期本周開始，摩根大通、富國銀行和花旗集團周五將公布業績，另有超過 200 多家標普 500 企業的業績將在兩周內陸續公布。市場憂慮委內瑞拉和伊朗產量下降，油價上升，紐約期油升 0.28%，每桶報 74.01 美元；布蘭特原油期貨收升 1.39%，每桶報 78.18 美元，創逾一周以來的新高。美股三大股指上揚，道指收市急升 320 點或 1.3%，報 24776 點；納指收漲 0.9%，報 7756 點；標普 500 指數收升 0.9%，報 2784 點。

中國 - 銀保監會或要求對銀行業小微企業貸款利率實施定期監測

消息人士透露，中國銀保監會上月下發通知，要求對銀行業小微企業貸款利率實施定期監測指導，爭取實現今年三季新發放的普惠型小微企業貸款利率較當年一季度明顯下降，四季度較三季度保持平穩態勢的目標。同時，在風險可控的前提下，加大對小微企業的續貸支持力度，進一步縮短融資鏈條，降低貸款周轉成本。

海爾電器(1169) 股票掛鈎票據(ELN)

建議： 海爾電器(1169) 股票掛鈎票據(ELN)
 現價： \$24.75
 折讓： 5%
 年度化收益率： 19.29%

白色家電步入更新周期 料可帶動集團銷售

內地 2009 年推出「家電下鄉」政策，白色家電開始步入更新周期，料將利好海爾電器(1169)的盈利表現。阿裏巴巴年初增持海爾旗下物流公司，憧憬雙方會加強合作，相信阿裏巴巴的軟體、渠道等方面的優勢可帶動海爾的業績造好。



資料來源：ET Net

金隅股份(2009) 股票掛鈎票據(ELN)

建議： 金隅股份(2009) 股票掛鈎票據(ELN)
 現價： \$2.75
 折讓： 5%
 年度化收益率： 16.90%

基建業務快速增長 預期未來可轉化為盈利

《雄安新區綠色金融規劃報告》中，預計未來五年內，雄安新區所需的綠色投資總額或高達一萬億元人民幣。由于金隅股份地處京津冀地區，而水泥有一定的銷售半徑及定價權，料可受惠國策。

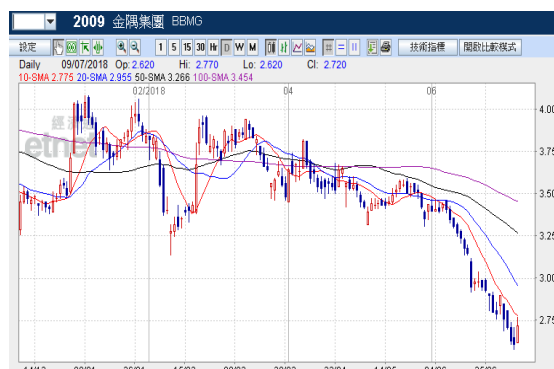

資料來源：ET Net

中海油(883)股票掛鈎票據(ELN)

建議： 中海油(883) 股票掛鈎票據(ELN)
 現價： \$12.72
 折讓： 5%
 年度化收益率： 15.90%

集團首季產量達標 市盈率相對吸引

集團首季實現總淨產量約 1.2 億桶油當量，按年上升 0.8%，達到全年生產目標的 25%，相信正邁向達標方向；另一方面，集團 2018 年預測市盈率約 11.17 倍，股值相對吸引。



資料來源：ET Net

11/07/18

每日市場速報



十大高息恒指成份股

股份編號	股份名稱	市值	股息率 %	上日收市價	變動 %
386 HK Equity	中國石化	905,956,788,935	8.70	7.03	2.18
4 HK Equity	九龍倉集團	79,057,384,136	6.19	25.95	1.37
836 HK Equity	華潤電力	69,655,225,355	6.04	14.48	2.55
3328 HK Equity	交通銀行	471,351,663,719	6.00	5.55	1.46
1088 HK Equity	中國神華	425,064,614,459	5.97	18.24	2.70
3988 HK Equity	中國銀行	1,246,129,437,297	5.56	3.69	0.54
5 HK Equity	匯豐控股	1,465,914,109,950	5.39	73.35	1.03
144 HK Equity	招商局港口	52,114,147,029	5.09	15.90	1.27
1398 HK Equity	工商銀行	2,255,641,150,121	5.05	5.61	1.45
939 HK Equity	建設銀行	1,745,996,087,998	4.93	6.94	(2.94)

資料來源：Bloomberg, DAS Research

半新股追蹤

股票號碼	公司名稱	上市日期	發行價	首日收市價(\$)	%	上日收市價	%
1810 HK Equity	小米集團	9/7/2018	17.00	16.80	-1.18	16.8	-1.18
1763 HK Equity	中國同輻	6/7/2018	21.60	20.10	-6.94	22.1	2.31
2262 HK Equity	梁志天設計集團	5/7/2018	0.88	1.15	30.68	1.01	14.77
1592 HK Equity	基石控股	4/7/2018	0.40	0.28	-30.00	0.41	2.50
6100 HK Equity	有才天下獵聘	29/6/2018	33.00	32.50	-1.52	32.2	-2.42
1620 HK Equity	加達控股	28/6/2018	0.36	0.36	-1.39	0.27	-25.00
1587 HK Equity	欣融國際	27/6/2018	0.75	0.58	-22.67	0.64	-14.67
1749 HK Equity	杉杉品牌	27/6/2018	3.78	3.49	-7.67	2.85	-24.60
1916 HK Equity	江西銀行	26/6/2018	6.39	6.41	0.31	6.4	0.16
2003 HK Equity	維信金科	21/6/2018	20.00	20.45	2.25	17	-15.00
1806 HK Equity	匯付天下	15/6/2018	7.50	6.62	-11.73	6.56	-12.53
1757 HK Equity	俊裕地基	7/6/2018	0.34	0.36	5.88	0.405	19.12
1451 HK Equity	萬成集團股份	1/6/2018	1.34	1.38	2.99	1.04	-22.39
1978 HK Equity	敘福樓集團	30/5/2018	1.10	1.54	40.00	0.92	-16.36
1598 HK Equity	21世紀教育	29/5/2018	1.13	1.71	51.33	1.66	46.90
3613 HK Equity	同仁堂國藥	7/5/2013	3.04	6.53	114.80	15.02	394.08
1742 HK Equity	HPC HOLDINGS	11/5/2018	0.45	0.41	-10.00	0.242	-46.22
1750 HK Equity	全達電器集團控股	11/5/2018	0.30	0.31	3.33	0.245	-18.33
1752 HK Equity	澳洲成峰高教	11/5/2018	0.33	0.395	19.70	0.6	81.82
2119 HK Equity	捷榮國際控股	11/5/2018	1.98	2.37	19.70	1.62	-18.18
1833 HK Equity	平安好醫生	4/5/2018	54.80	54.80	0.00	45.10	-17.70
1671 HK Equity	天保能源	27/4/2018	1.90	1.79	-5.79	1.13	-40.53
1726 HK Equity	HKE HOLDINGS	18/4/2018	0.55	0.56	1.82	0.58	5.45
1735 HK Equity	泓盈控股	29/3/2018	1.50	1.51	0.67	1.39	-7.33
1716 HK Equity	毛記葵涌	28/3/2018	1.20	6.38	431.67	1.76	46.67
2116 HK Equity	江蘇創新	28/3/2018	1.25	1.22	-2.40	0.59	-52.80
2779 HK Equity	中國新華教育	26/3/2018	3.26	3.26	0.00	3.60	10.43
2363 HK Equity	通達宏泰	16/3/2018	2.30	2.40	4.35	1.40	-39.13
2377 HK Equity	博奇環保	16/3/2018	2.40	2.38	-0.83	1.68	-30.00
6036 HK Equity	光麗科技	16/3/2018	0.50	0.90	80.00	0.44	-13.00
1705 HK Equity	賓仕國際	14/3/2018	1.00	3.98	298.00	1.22	22.00
1737 HK Equity	亞洲實業集團	14/3/2018	0.48	0.53	10.42	0.25	-47.92
1815 HK Equity	金貓銀貓	13/3/2018	2.38	2.39	0.42	1.47	-38.24
2182 HK Equity	天長集團	8/3/2018	0.71	0.73	2.82	0.46	-35.92
1621 HK Equity	域高國際控股	5/3/2018	0.35	0.39	10.00	0.24	-30.57
1933 HK Equity	元力控股	2/3/2018	0.95	1.53	61.05	0.75	-21.05
1183 HK Equity	澳能建設	13/2/2018	1.25	1.37	9.60	1.51	20.80
1729 HK Equity	匯聚科技	13/2/2018	0.50	0.43	-15.00	0.39	-22.00
3319 HK Equity	雅生活服务	9/2/2018	12.30	9.46	-23.09	13.90	13.01
6829 HK Equity	龍昇集團控股	8/2/2018	0.40	0.42	3.75	0.40	0.00
1711 HK Equity	歐化	29/1/2018	0.56	1.60	185.71	0.40	-29.46

資料來源：Bloomberg, DAS Research

上市公司消息

<重要新聞>

- 約翰遜辭任英國外相 「留歐派」候俊偉接替
- 英國首相府稱文翠珊將對抗迫宮意圖
- 德拉吉指歐洲經濟潛在基本因素仍然穩健
- 三藩市聯儲銀行報告指減稅措施對美國經濟刺激作用很小
- 李克強與默克爾共同主持第五輪中德政府磋商
- Tesla 因中國徵關稅調高兩款型號汽車逾兩萬美元
- 美股造好道指高收 320 點 歐洲主要股市上升
- 港股 ADR 普遍造好 匯控(00005)升 2.4% 夜期高水 152 點
- 油價上升 紐約期油收報 73.85 美元升 5 美仙
- 金價上升 紐約期金收報 1259.6 美元升 3.8 美元
- 美國 5 月消費者信貸增加 245.6 億美元較預期多
- 泰國清萊洞穴 5 人仍被困 當局據報今日嘗試營救
- 日本雨災增至 126 人死亡 86 人失蹤
- 霍士購天空電視據報出價高於對手
- 匯豐 3 月定存息升至 1.7 厘
- 環聯指 95 後欠卡數大增

<重要通告>

- 《新股情報》福森藥業(01652)公開發售超購 2.58 倍 一手中籤率 70%
- 《新股情報》萬順(01746)公開發售超購 45 倍 一手中籤率 70%
- 匯控(00005)再回購 339 萬股
- 創達續與債權人就委任共同臨時清盤人以實施重組計劃進行磋商
- 融信中國(03301)建議額外發行美元優先票據
- 優越集團(08251)研轉主板上市 未有時間表或執行計劃
- 浩澤淨水(02014)再訂保理業務合同 最高金額增至 5000 萬人幣

資料來源：infocastfn

11/07/18

每日市場速報



權益披露

研究部分析員及其關連人士並沒有持有報告內所推介證券的任何及相關權益。

免責聲明

滙業證券有限公司（「滙業證券」，香港證監會 CE 編號: AAW265）的研究部提供以上資料。文內內容及資料未經香港證監會或任何監管機構審核，惟滙業證券會按“證券及期貨事務監察委員會持牌人或註冊人操守準則”內第 16 條有關分析員的操守準則編制以上資料。為此，以上資料（無論為明示或暗示）均不應視作任何建議、邀約、邀請、宣傳、勸誘、推介或任何種類或形式之陳述。滙業證券或其聯營公司對任何因信賴或參考有關內容所導致的直接或間接損失，概不負責。客戶如以任何方式將以上資料分發予他人，滙業證券或其聯營公司對該些未經許可之轉發不會負上任何責任。投資涉及風險。證券價格可升可跌，買賣證券可導致虧損或盈利。

版權所有

本報告受版權保護，據此，未經滙業證券有限公司明確表示同意，本報告不得用于任何其他目的，也不得出售、分發、出版、或以任何方式轉載。

地址：滙業證券有限公司，香港灣仔告士打道 72 號六國中心 5 樓