

29/10/20

每日市場速報



環球主要市場指數

 滙業證券研究部
 research@delta-asia.com

各國指數	現價	1日變動%	5日變動%	1個月變動%	3個月變動%	1年變動%	季初至今變動%	年初至今變動%
香港恒生指數	24,708.8	-0.32	0.57	6.16	-0.70	-7.76	5.33	-12.35
恒生中國企業指數	9,963.4	-0.40	-0.25	7.35	-2.17	-5.53	6.02	-10.79
上海深圳滬深300指數	4,737.3	0.81	-1.16	3.17	1.25	21.15	3.27	15.64
上海證券交易所綜合指數	3,269.2	0.46	-1.68	1.39	-0.77	10.66	1.59	7.18
深圳證交所綜合指數	2,239.1	0.68	-0.67	4.22	0.10	36.31	4.17	29.96
標準普爾500指數	3,271.0	-3.53	-4.79	-1.93	0.39	7.71	-2.73	1.25
道瓊工業平均指數	26,520.0	-3.43	-5.99	-3.40	-0.07	-2.04	-4.54	-7.07
那斯達克綜合指數	11,004.9	-3.73	-4.18	-0.73	4.38	32.96	-1.46	22.65
法國CAC40指數	4,571.1	-3.37	-5.83	-5.40	-7.82	-20.37	-4.84	-23.54
德國法蘭克福DAX指數	11,560.5	-4.17	-7.94	-9.87	-9.84	-10.66	-9.41	-12.74
富時100指數	5,582.8	-2.55	-3.35	-5.34	-8.95	-23.59	-4.83	-25.98
日經225指數	23,249.5	-0.72	-0.96	-1.23	3.81	1.20	0.28	-1.72
韓國KOSPI指數	2,304.2	-1.75	-2.16	-1.02	1.81	10.10	-1.02	4.85
海峽時報指數	2,483.5	-1.17	-1.67	0.48	-3.50	-22.32	0.68	-22.94
台灣證交所加權股價指數	12,793.8	-0.63	-0.65	2.61	2.02	12.88	2.22	6.64

環球焦點

香港 - 恆指跌 78 點 滙控吐逾 3% 騰訊破 600 元關

恆指低開 13 點，其後跌幅曾擴大至 201 點一度低見 24,586 點，中午前跌幅收窄，午後曾倒升 57 點一度高見 24,844 點，收市前再度偏軟，全日跌 78 點或 0.3%，收 24,708 點；國指跌 39 點或 0.4%，收 9,963 點；恆生科技指數升 108 點或 1.4%，收 7,656 點。大市全日成交總額 1,326.24 億元，滬、深港通南下交易錄得淨流入金額分別為 70.83 億及 25.98 億元人民幣。

環球 - 道指跌 943 點或 3.4% 見約三個月低

美股下挫，道指跌至 7 月底以來低位，市場憂慮新冠疫情惡化，美國國會未能在大選前通過新刺激方案亦利淡股市。道指低開 361 點後跌幅擴大，尾市曾跌 965 點，最終以接近全日低位收市。微軟跌 5%，為跌幅最大道指成分股。卡特彼勒、波音、Nike、蘋果、Salesforce 及 Visa 各跌 4.3% 至 4.8%。旅行家集團升 2%，為唯一上升道指成分股。

環球 - 光伏玻璃價格漲至 45 元/m²，按周上升 11%

市場上 3.2mm 厚度的光伏玻璃價格在 35-40 元/m² 區間，高位價格在 43-45 元/m² 左右，2.0mm 厚度的報價 29-30 元/m²，市場玻璃供給尤為緊張，有玻璃廠因為無貨開始封單不報價，也有組件廠商受玻璃供給限制影響組件排產生產；EVA/POE 方面，短期仍有上漲趨勢，本週已有組件廠商開始收到膠膜廠商對 EVA/POE 下月上漲的調價通知，上調幅度在 10% 左右。

資料來源：Aastock、信報及財經早餐

個股焦點

10 月份零售銷售增長理想 波司登上望 4.1 元

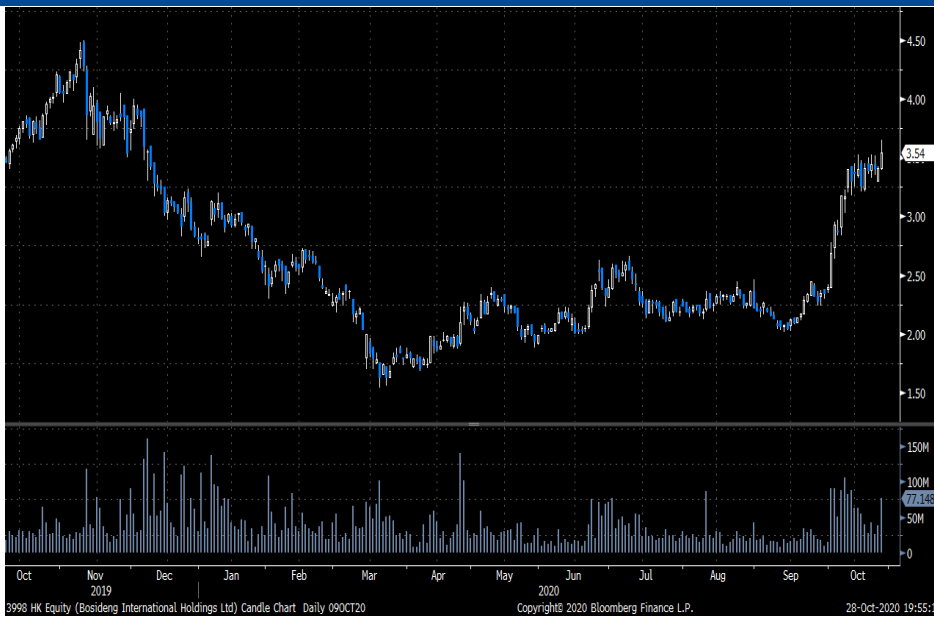

波司登 (3998 - HK\$3.54) 為中國最大羽絨服企業，主要專注於羽絨服品牌組合開發及管理，包括產品研究、設計及開發、原材料採購、外包生產、營銷及分銷。零售網點遍佈全國超過 65 個城市共設有約 5,600 個零售點。品牌包括「波司登」、「雪中飛」、「康博」、「冰潔」、「雙羽」及「上羽」。通過不同品牌提供多種羽絨服產品以迎合不同階層消費者，並鞏固於其中國

羽絨服行業的龍頭地位。

管理層透露受惠本年度較早轉冷，10 月雙節假期線下/線上銷售優於預期，分別增長超過 100%/超過 200%，而 10 月第 2 至第 3 週整體零售銷售增長維持超過 100%。另外，本年平均銷售價格維持平穩，相信強勁銷售可望延續至整個冬季。投資者可於 3.5 元買入，中線上望 4.1 元，跌穿 3.2 元止蝕。

	FY19	FY20E	FY21E	FY22E
市盈率(倍)	27.3	21.2	17.7	14.6
市淨率(倍)	3.23	3.08	2.88	2.69
EV/EBIBDA(倍)	14.07	11.74	9.91	9.25
股息收益率(%)	2.5	3.2	3.8	4.4
淨資產收益率(%)	12.0%	14.1%	15.9%	17.7%

資料來源：公司資料、彭博及滙業證券研究部

29/10/20

每日市場速報



十大高息恒指成份股

股份編號	股份名稱	市值(十億港元)	股息率 %	預期股息率 %	上日收市價	變動 %
3328 HK Equity	交通銀行	343	8.96	8.28	3.88	(1.77)
883 HK Equity	中國海洋石油	324	8.95	5.52	7.26	(1.36)
3988 HK Equity	中國銀行	993	8.28	7.99	2.55	(1.16)
6 HK Equity	電能實業	85	6.99	7.00	40.05	(0.74)
386 HK Equity	中國石油化工股份	505	6.80	6.67	3.04	(3.18)
267 HK Equity	中信股份	166	6.74	7.36	5.71	(1.72)
1038 HK Equity	長江基建集團	97	6.71	6.76	36.65	(0.41)
2388 HK Equity	中銀香港	229	6.65	5.64	21.65	(2.48)
941 HK Equity	中國移動	1,004	6.63	6.82	49.05	(2.49)
857 HK Equity	中國石油股份	810	6.57	6.90	2.22	(1.77)

資料來源：彭博及滙業證券研究部

十大高息國指成份股

股份編號	股份名稱	市值(十億港元)	股息率 %	預期股息率 %	上日收市價	變動 %
1088 HK Equity	中國神華	362	10.07	8.50	13.64	(2.57)
1988 HK Equity	民生銀行	252	9.46	7.95	4.29	(1.15)
2328 HK Equity	中國財險	120	9.34	8.47	5.40	(3.57)
3328 HK Equity	交通銀行	343	8.96	8.28	3.88	(1.77)
883 HK Equity	中國海洋石油	324	8.95	5.52	7.26	(1.36)
3988 HK Equity	中國銀行	993	8.28	7.99	2.55	(1.16)
998 HK Equity	中信銀行	248	8.05	7.67	3.23	(2.42)
1288 HK Equity	農業銀行	1,252	7.42	7.11	2.69	(1.82)
386 HK Equity	中國石油化工股份	505	6.80	6.67	3.04	(3.18)
267 HK Equity	中信股份	166	6.74	7.36	5.71	(1.72)

資料來源：彭博及滙業證券研究部

重點行業消息

- 紐約期油跌 5.5% 布油見四個月半低：原油價格急跌。布蘭特期油跌至四個月低。歐美新冠疫情惡化引發市場憂慮石油需求。紐約 12 月期油跌 2.18 美元或 5.5%，收報 37.39 美元。布蘭特 12 月期油跌 2.08 美元或 5.1%，收報 39.12 美元，為 6 月 12 日以來即期合約最低收市價
- 衛健委：「十四五」期間為中醫藥事業進入快速發展黃金期：據《證券時報》引述國家衛健委規劃司司長毛群安表示，國家衛健委同國家中醫藥局在中醫藥服務體系建設、人才培養、科技創新等方面都形成了共識。下一步，將把中醫藥納入在國家醫學中心和國家區域醫療中心的規劃建設中，因此，「十四五」期間將是中國中醫藥事業進入快速發展、高速發展的黃金時期。
- 澳門入境旅客持續增加 10 月至今酒店入住率升至四成：據《央視新聞》報道，澳門特區政府旅遊局局長文綺華表示，隨著內地恢復辦理居民赴澳旅遊簽注，目前訪澳旅客每天約有 2 萬人次，預計將維持一段時間。此外，由於澳門酒店房價相對較低且設施多元，令旅客延長留澳時間，10 月至今酒店入住率已回升至約四成，大多為旅客入住。文綺華表示，澳門旅遊局下一步將重點做好在線推廣，介紹澳門的出入境政策、防疫成效等，吸引更多內地旅客來澳門旅遊。
- 據報內地多家銀行明確限額管理 房地產開發貸持續收緊：據《中國證券報》引述內地多位銀行人士透露，銀行明確「限額管理」、「好中選優」等原則，今年四季度房地產開發貸呈收緊趨勢。有專家認為，監管部門將持續完善房地產金融宏觀審慎管理，優化相關政策工具，房企融資環境短期難言寬鬆。人民銀行副行長潘功勝日前表示，推動完善房地產金融宏觀審慎管理。根據防範房地產金融風險和「穩地價、穩房價和穩預期」的需要，研究房地產貸款集中度、居民債務收入比、房地產貸款風險權重等宏觀審慎政策工具，進一步完善促進房地產市場健康發展的長效機制。
- 工信部：允許合法合規開展產能置換新建光伏玻璃項目，不僅有助於行業技術進步和結構
- 上證報：9-10 月，全國房企境內外融資全面加速，境內債券發行超過 1000 億元，同比漲幅達 48.6%。開發商主動調整債務結構，通過加快銷售、減少拿地、變賣資產、尋求股權融資等方式主動降槓桿、降負債。
- 新希望：豬價雖然下跌，但是依然處於歷史高位，預計四季度豬價依然保持在高位震蕩的狀態，養殖行業集中度提高的邏輯不變。

29/10/20

每日市場速報



滙業證券有限公司
Delta Asia Securities Limited

- QuestMobile: 發布 2020 中國移動互聯網秋季大報告, 從用戶時長爭奪看, “短視頻+直播” 分別給頭條系、快手系提升了 3.4%、2.8% 的用戶時長佔比。 “內捲化” 在終端上表現得更加明顯, 華為活躍設備數佔比從去年的 24.1% 增加至 27.4%, OPPO 設備數從 18.2% 增至 18.6%, 二者新增份額主要來自於蘋果、vivo、小米。
- CNBC: 援引知情人士, 法國奢侈品巨頭 LVMH 和美國珠寶品牌 Tiffany 已重啟談判, 重新商討 LVMH 集團收購 Tiffany 的條款。根據修訂後的條款, LVMH 將以每股 130 至 133 美元的價格收購蒂芙尼, 原價為每股 135 美元。每股收購價格降低 1 美元, 就能節省 1.2 億美元。該談判仍在進行中。

29/10/20

每日市場速報



重點公司新聞

- 百勝中國(09987.HK)首三季純利 6.3 億美元升 1.6%
- 鄭煤機(00564.HK)首三季淨利 12.13 億人民幣 增 14.5%
- 金風科技(02208.HK)首三季淨利 20.69 億人民幣 增 30.1%
- 光大證券(06178.HK)首三季淨利 33.1 億人民幣 增 46%
- 山東黃金(01787.HK)首三季淨利 18.43 億人民幣 增 94.6%
- 康龍化成(03759.HK)首三季淨利 7.89 億人民幣 增 1.4 倍
- 中國建材(03323.HK)附屬北新建材首三季賺 20 億人民幣 料全年淨利增逾 4.6 倍
- 微創(00853.HK)旗下心脈醫療科技首三季賺 1.62 億人民幣 增 44.3%
- 中興(00763.HK)首三季淨利 27.12 億人民幣 跌 34.3%
- 洛陽鉬業(03993.HK)首三季淨利 16.1 億人民幣 增 29.4%
- 海信家電(00921.HK)首三季淨利 4.99 億人民幣 跌 25.7%
- 思摩爾(06969.HK)首九個月經調整純利 24.6 億人民幣 按年增 42.8%
- 新奧能源(02688.HK)首九個月天然氣零售銷售量按年增 8%至 150 億立方米
- 中煤能源(01898.HK)首九個月淨利潤 41.5 億人幣 按年跌 27.9%

資料來源：Infocastfn，Aastock 及財經早餐

29/10/20

每日市場速報



半新股表現

名稱 / 代號	上市日期	每手股數	上市市值(億元)	招股價	上市價	超額倍數	得中一手	中籤率	現價 ¹	首日 ² 表現	累積表現
先聲藥業 02096.HK <small>欲穿上市價</small>	2020/10/27	1,000	315.29-356.98	12.10-13.70	13.700	588.5	90手	5.0%	11.000	-19.854%	-19.708%
滄海鐵路 02169.HK	2020/10/23	4,000	8.50-11.00	0.85-1.10	0.950	11.0	20手	6.5%	1.380	+5.263%	+45.263%
第一服務控股 02107.HK <small>欲穿上市價</small>	2020/10/22	2,500	18.60-24.60	1.86-2.46	2.400	65.7	30手	10.0%	1.420	-26.667%	-40.833%
納泉能源科技 01597.HK <small>欲穿上市價</small>	2020/10/20	1,000	5.00-6.50	2.00-2.60	2.000	76.2	50手	15.0%	1.710	+3.500%	-14.500%
譽榮豐控股 02132.HK <small>欲穿上市價</small>	2020/10/20	8,000	5.20-5.44	0.325-0.34	0.325	58.1	30手	10.0%	0.224	-15.385%	-31.077%
卓越商企服務 06989.HK <small>欲穿上市價</small>	2020/10/19	1,000	111.60-128.16	9.30-10.68	10.680	651.1	100手	10.0%	10.640	+2.996%	-0.375%
TRUE PARTNER 08657.HK <small>欲穿上市價</small>	2020/10/16	2,000	6.20-7.80	1.55-1.95	1.400	12.2	15手	15.0%	1.010	-22.857%	-27.857%
摺心隆 02115.HK	2020/10/15	10,000	5.04-5.60	0.36-0.40	0.360	12.5	35手	10.0%	1.750	+213.889%	+386.111%
嘉泓物流 02130.HK	2020/10/15	1,000	6.13-7.13	2.45-2.85	2.660	33.3	200手	20.0%	3.470	+1.880%	+30.451%
威海銀行 09677.HK	2020/10/12	1,000	29.39-30.79	3.35-3.51	3.350	認購不足	1手	100.0%	3.350	0.000%	0.000%
雲頂新耀 - B 01952.HK	2020/10/09	500	141.85-156.03	50.00-55.00	55.000	653.4	80手	2.0%	61.950	+32.273%	+12.636%
嘉和生物 - B 06998.HK <small>欲穿上市價</small>	2020/10/07	500	97.66-115.46	20.30-24.00	24.000	1,246.5	180手	3.0%	22.300	+16.458%	-7.083%
德利機械 02102.HK	2020/10/06	10,000	N/A	N/A	N/A	N/A	N/A	N/A	0.255	-1.786%	-8.929%
天任集團 01429.HK	2020/09/29	8,000	5.60-7.04	0.35-0.44	0.350	25.8	100手	12.5%	2.480	+185.714%	+608.571%
中通快遞 - S W 02057.HK	2020/09/29	50	2,292.21	268.00	218.000	5.7	10手	70.0%	228.600	+9.174%	+4.862%
東軟教育 09616.HK <small>欲穿上市價</small>	2020/09/29	800	34.53-41.47	5.18-6.22	6.220	299.1	45手	10.0%	5.110	0.000%	-17.846%
寬帶電商 - S W 09991.HK	2020/09/29	100	251.92	103.90	82.900	2.6	2手	70.0%	97.900	+1.327%	+18.094%
再鼎醫藥 - S B 09688.HK	2020/09/28	50	570.40	648.00	562.000	2.4	3手	50.0%	679.000	+8.541%	+20.819%
明源雲 00909.HK	2020/09/25	1,000	280.65-308.72	15.00-16.50	16.500	643.3	150手	10.0%	33.600	+86.061%	+103.636%

資料來源：Aastock

29/10/20

每日市場速報



滙業證券有限公司

Delta Asia Securities Limited

公司業績公告日期

會議日期	證券簡稱	代號	目的
27/10/2020	北京汽車	1958	第三季業績
27/10/2020	康希諾生物-B	6185	第三季業績
27/10/2020	冠中地產	193	業績
27/10/2020	中廣核電力	1816	第三季業績
27/10/2020	中國鋁業	2600	第三季業績
27/10/2020	中鋁國際	2068	業績
27/10/2020	龍源電力	916	季度業績
27/10/2020	中集集團	2039	第三季業績
27/10/2020	海螺水泥	914	業績
27/10/2020	中遠海運港口	1199	業績
27/10/2020	鱈魚恤	122	末期業績/股息
27/10/2020	福萊特玻璃	6865	第三季業績
27/10/2020	昊海生物科技	6826	第三季業績
27/10/2020	匯豐控股	5	盈利公布
27/10/2020	華能國際電力股份	902	業績
27/10/2020	萊爾斯丹	738	中期業績/股息
27/10/2020	新華保險	1336	第三季業績
27/10/2020	中國平安	2318	第三季業績
27/10/2020	天津創業環保股份	1065	第三季業績
27/10/2020	滔搏	6110	中期業績/股息
27/10/2020	萬洲國際	288	業績
28/10/2020	亞洲水泥(中國)	743	季度業績/中期股息
28/10/2020	ASM PACIFIC	522	業績
28/10/2020	白雲山	874	業績
28/10/2020	金隅集團	2009	業績
28/10/2020	北京北辰實業股份	588	第三季業績
28/10/2020	中煤能源	1898	季度業績
28/10/2020	中國人壽	2628	業績
28/10/2020	洛陽鉬業	3993	季度業績
28/10/2020	光大證券	6178	業績
28/10/2020	金風科技	2208	第三季業績
28/10/2020	國泰君安	2611	業績
28/10/2020	廣南(集團)	1203	第三季業績
28/10/2020	廣深鐵路股份	525	第三季業績

資料來源：港交所

29/10/20

每日市場速報



公司業績公告日期

會議日期	證券簡稱	代號	目的
28/10/2020	國聯證券	1456	第三季業績
28/10/2020	海信家電	921	第三季業績
28/10/2020	華電國際電力股份	1071	第三季業績
28/10/2020	康龍化成	3759	第三季業績
28/10/2020	中國人民保險集團	1339	第三季業績
28/10/2020	中國財險	2328	第三季業績
28/10/2020	山東黃金	1787	第三季業績
28/10/2020	上海石油化工股份	338	第三季業績
28/10/2020	中國石油化工股份	386	第三季業績
28/10/2020	中國外運	598	業績
28/10/2020	鄭煤機	564	第三季業績
28/10/2020	中興通訊	763	第三季業績/分派
29/10/2020	亞美能源	2686	業績
29/10/2020	安德利果汁	2218	第三季業績
29/10/2020	安徽皖通高速公路	995	業績
29/10/2020	鄭州銀行	6196	第三季業績
29/10/2020	** 百威亞太	1876	業績
29/10/2020	比亞迪股份	1211	第三季業績
29/10/2020	比亞迪電子	285	第三季業績
29/10/2020	建設銀行	939	業績
29/10/2020	中國交通建設	1800	季度業績
29/10/2020	中國通號	3969	第三季業績
29/10/2020	中海油田服務	2883	第三季業績
29/10/2020	新天綠色能源	956	季度業績
29/10/2020	萬科企業	2202	季度業績
29/10/2020	中金公司	3908	第三季業績
29/10/2020	中信銀行	998	季度業績
29/10/2020	中信証券	6030	業績
29/10/2020	招商證券	6099	第三季業績
29/10/2020	中遠海能	1138	業績
29/10/2020	重慶農村商業銀行	3618	季度業績
29/10/2020	浙商銀行	2016	第三季業績
29/10/2020	大連港	2880	業績
29/10/2020	東方證券	3958	第三季業績
29/10/2020	東方電氣	1072	第三季業績

資料來源：港交所

29/10/20

每日市場速報



滙業證券有限公司

Delta Asia Securities Limited

公司業績公告日期

會議日期	證券簡稱	代號	目的
29/10/2020	第一拖拉機股份	38	第三季業績
29/10/2020	復星醫藥	2196	第三季業績
29/10/2020	復旦張江	1349	業績
29/10/2020	福耀玻璃	3606	季度業績
29/10/2020	廣汽集團	2238	第三季業績
29/10/2020	贛鋒鋰業	1772	第三季業績
29/10/2020	粵海置地	124	業績
29/10/2020	粵海投資	270	業績
29/10/2020	海通證券	6837	第三季業績
29/10/2020	海普瑞	9989	第三季業績
29/10/2020	香港寬頻	1310	末期業績/股息
29/10/2020	I.T	999	中期業績/股息
29/10/2020	京城機電股份	187	第三季業績
29/10/2020	拉夏貝爾	6116	第三季業績/股息
29/10/2020	洛陽玻璃股份	1108	業績
29/10/2020	南京熊貓電子股份	553	業績
29/10/2020	靄華押業信貸	1319	中期業績/股息
29/10/2020	中國石油股份	857	業績
29/10/2020	郵儲銀行	1658	業績
29/10/2020	秦港股份	3369	第三季業績
29/10/2020	青島港	6198	季度業績
29/10/2020	上海醫藥	2607	第三季業績
29/10/2020	深圳高速公路股份	548	第三季業績
29/10/2020	四川成渝高速公路	107	業績
29/10/2020	先施	244	中期業績
29/10/2020	中石化油服	1033	業績
29/10/2020	澳博控股	880	業績
29/10/2020	創維集團	751	第三季業績
29/10/2020	泰格醫藥	3347	第三季業績
29/10/2020	青島啤酒股份	168	第三季業績
29/10/2020	藥明康德	2359	第三季業績
29/10/2020	新華文軒	811	第三季業績
29/10/2020	伊泰煤炭	3948	季度業績
29/10/2020	莊園牧場	1533	季度業績
30/10/2020	農業銀行	1288	業績

資料來源：港交所

29/10/20

每日市場速報



公司業績公告日期

會議日期	證券簡稱	代號	目的	
30/10/2020	中國國航	753	第三季業績	
30/10/2020	中國銀行	3988	業績	
30/10/2020	交通銀行	3328	季度業績	
30/10/2020	重慶銀行	1963	第三季業績	
30/10/2020	中銀香港	2388	業績	
30/10/2020	青島銀行	3866	第三季業績	
30/10/2020	中州證券	1375	第三季業績	
30/10/2020	中國光大銀行	6818	第三季業績	
30/10/2020	中國銀河	6881	業績	
30/10/2020	中國東方航空股份	670	第三季業績	
30/10/2020	中國鐵建	1186	業績	
30/10/2020	中國中鐵	390	季度業績	
30/10/2020	中國南方航空股份	1055	第三季業績	
30/10/2020	招商銀行	3968	第三季業績	
30/10/2020	中國建材	3323	第三季業績	
30/10/2020	中船防務	317	第三季業績	
30/10/2020	中遠海發	2866	第三季業績	
30/10/2020	中遠海控	1919	業績	
30/10/2020	中國太保	2601	第三季業績	
30/10/2020	中國中車	1766	季度業績	
30/10/2020	CTR HOLDINGS	1416	中期業績/股息	
30/10/2020	大唐發電	991	第三季業績	
30/10/2020	大唐新能源	1798	第三季業績	
30/10/2020	綠色動力環保	1330	第三季業績/股息	
30/10/2020	大眾公用	1635	第三季業績	
30/10/2020	強泰環保	1395	特別股息	
30/10/2020	鮮馳達控股	1175	末期業績/股息	
30/10/2020	廣發証券	1776	業績	
30/10/2020	HTSC	6886	第三季業績	
30/10/2020	工商銀行	1398	業績/股息	
30/10/2020	江蘇寧滬高速公路	177	第三季業績	
30/10/2020	*	江西銅業股份	358	第三季業績
30/10/2020		北京京客隆	814	業績
30/10/2020		君實生物	1877	業績
30/10/2020		馬鞍山鋼鐵股份	323	第三季業績
30/10/2020		中國中冶	1618	第三季業績
30/10/2020		民生銀行	1988	業績
30/10/2020		東北電氣	42	第三季業績
30/10/2020		紅星美凱龍	1528	第三季業績
30/10/2020		山東墨龍	568	第三季業績/股息
30/10/2020		申萬宏源	6806	季度業績
30/10/2020		濰柴動力	2338	業績
30/10/2020		新特能源	1799	季度業績
30/10/2020		信陽毛尖	362	末期業績
30/10/2020		長飛光纖光纜	6869	業績
30/10/2020		浙江滬杭甬	576	第三季業績
30/10/2020		中聯重科	1157	第三季業績
30/10/2020		佐力小貸	6866	第三季業績

資料來源：港交所

29/10/20

每日市場速報



經濟數據日程 (中國)

日期/時間	經濟數據	預期	前值
中國			
10/27/2020 09:30	工業利潤(年比)	--	0.191
10/27/2020 11:00	彭博10月中國調查		
10/31/2020 09:00	綜合採購經理人指數	--	55.1
10/31/2020 09:00	製造業PMI	51.5	51.5
10/31/2020 09:00	非製造業PMI	56.1	55.9

資料來源：彭博

29/10/20

每日市場速報



經濟數據日程 (美國)

日期/時間	經濟數據	預期	前值
美國			
10/27/2020 20:30	耐久財訂單	0.01	0.005
10/27/2020 20:30	耐久財(運輸除外)	0.004	0.006
10/27/2020 20:30	資本財新訂單非國防(飛機除外)	--	0.019
10/27/2020 20:30	資本財銷貨非國防(飛機除外)	--	0.015
10/27/2020 21:00	FHFA房價指數月比	0.007	0.01
10/27/2020 21:00	普科絡捷凱斯席勒20城市(月比)(經季調)	0.004	0.0055
10/27/2020 21:00	普科絡捷凱斯席勒20城市(年比, 未經季調)	--	0.0395
10/27/2020 21:00	普科絡捷凱斯席勒20城市指數(未經季調)	--	226.55
10/27/2020 21:00	普科絡捷凱斯席勒美國房價指數(年比, 未經季調)	--	0.0478
10/27/2020 21:00	普科絡捷凱斯席勒美國房價指數(未經季調)	--	221.64
10/27/2020 22:00	經濟諮詢委員會消費者信心	101.9	101.8
10/27/2020 22:00	經濟諮詢委員會現況	--	98.5
10/27/2020 22:00	經濟諮詢委員會預期	--	104
10/27/2020 22:00	聯準會里奇蒙分行製造業指數	18	21
10/28/2020 19:00	MBA 貸款申請指數	--	-0.006
10/28/2020 20:30	進階商品貿易餘額	-\$85.0b	-\$82.9b
10/28/2020 20:30	躉售存貨(月比)	--	0.004
10/28/2020 20:30	零售庫存(月比)	--	0.008
10/29/2020 20:30	首次申請失業救濟金人數	--	787k
10/29/2020 20:30	連續申請失業救濟金人數	--	8373k
10/29/2020 20:30	GDP年化(季比)	0.32	-0.314
10/29/2020 20:30	個人消費	0.387	-0.332
10/29/2020 20:30	GDP價格指數	0.029	-0.018
10/29/2020 20:30	個人消費支出核心指數(季比)	0.04	-0.008
10/29/2020 21:45	彭博消費者舒適度	--	46.6
10/29/2020 22:00	成屋待完成銷售(月比)	0.035	0.088
10/29/2020 22:00	成屋待完成銷售年比(未經季調)	--	0.205
10/30/2020 20:30	個人所得	0.003	-0.027
10/30/2020 20:30	個人支出	0.01	0.01
10/30/2020 20:30	實質個人支出	--	0.007
10/30/2020 20:30	PCE平減指數(月比)	0.002	0.003
10/30/2020 20:30	PCE平減指數(年比)	--	0.014
10/30/2020 20:30	PCE核心平減指數月比	0.002	0.003
10/30/2020 20:30	雇用成本指數	0.006	0.005
10/30/2020 20:30	PCE核心平減指數年比	0.017	0.016
10/30/2020 21:45	MNI芝加哥採購經理人指數	58.5	62.4
10/30/2020 22:00	密西根大學市場氣氛	81.2	81.2
10/30/2020 22:00	密西根大學目前景氣	--	84.9
10/30/2020 22:00	密西根大學預期	--	78.8
10/30/2020 22:00	密西根大學1年通貨膨脹	--	0.027
10/30/2020 22:00	密西根大學5-10年通貨膨脹	--	0.024

資料來源：彭博

29/10/20

每日市場速報



權益披露

研究部分析員及其關連人士並沒有持有報告內所推介證券的任何及相關權益。

免責聲明

匯業證券有限公司（「匯業證券」，香港證監會 CE 編號: AAW265）的研究部提供以上資料。文內內容及資料未經香港證監會或任何監管機構審核，惟匯業證券會按“證券及期貨事務監察委員會持牌人或註冊人操守準則”內第 16 條有關分析員的操守準則編制以上資料。為此，以上資料（無論為明示或暗示）均不應視作任何建議、邀約、邀請、宣傳、勸誘、推介或任何種類或形式之陳述。匯業證券或其聯營公司對任何因信賴或參考有關內容所導致的直接或間接損失，概不負責。客戶如以任何方式將以上資料分發予他人，匯業證券或其聯營公司對該些未經許可之轉發不會負上任何責任。投資涉及風險。證券價格可升可跌，買賣證券可導致虧損或盈利。

版權所有

本報告受版權保護，據此，未經匯業證券有限公司明確表示同意，本報告不得用於任何其他目的，也不得出售、分發、出版、或以任何方式轉載。

地址：匯業證券有限公司，香港灣仔告士打道 72 號六國中心 5 樓