

01/12/20

每日市場速報

 滙業證券有限公司
 Delta Asia Securities Limited

環球主要市場指數

 滙業證券研究部
 research@delta-asia.com

各國指數	現價	1日變動%	5日變動%	1個月變動%	3個月變動%	1年變動%	季初至今變動%	年初至今變動%
香港恆生指數	26,341.5	-2.06	-0.35	9.27	4.59	-0.02	12.29	-6.56
恆生中國企業指數	10,546.5	-2.26	-1.13	8.06	5.32	2.37	12.23	-5.57
上海深圳滬深300指數	4,960.3	-0.41	-0.89	5.64	2.44	29.56	8.13	21.08
上海證券交易所綜合指數	3,391.8	-0.49	-0.67	5.19	-0.55	18.10	5.40	11.20
深圳證交所綜合指數	2,249.7	-0.15	-0.27	2.35	-2.65	41.21	4.66	30.57
標準普爾500指數	3,621.6	-0.46	1.80	10.75	2.69	15.30	7.69	12.10
道瓊工業平均指數	29,638.6	-0.91	1.28	11.84	3.47	5.66	6.68	3.86
那斯達克綜合指數	12,198.7	-0.06	2.90	11.80	2.17	40.77	9.23	35.96
法國CAC40指數	5,518.6	-1.42	0.48	20.12	11.75	-6.55	14.89	-7.69
德國法蘭克福DAX指數	13,291.2	-0.33	1.25	15.01	2.44	0.41	4.16	0.32
富時100指數	6,266.2	-1.59	-1.07	12.35	6.89	-14.71	6.82	-16.92
日經225指數	26,672.5	0.90	1.94	16.08	15.28	14.50	15.04	12.75
韓國KOSPI指數	2,625.0	1.30	0.28	15.78	11.72	25.72	12.76	19.44
海峽時報指數	2,806.0	-1.75	-1.50	15.76	10.53	-12.15	13.76	-12.94
台灣證交所加權股價指數	13,722.9	-1.04	-1.12	9.38	8.03	19.44	9.65	14.38

環球焦點

香港 - 恆指跌 553 點 中海油挫 14% 內銀內險轉弱

美股道指期貨跌逾 200 點，港股反覆下跌。恆指低開 41 點，早段曾倒升 66 點一度高見 26,960 點，但在 27,000 點前受阻後倒跌，午後跌幅曾擴大至 572 點，最終全日跌 553 點或 2.1%，收 26,341 點；國指跌 243 點或 2.3%，收 10,546 點；恆生科技指數跌 70 點或 0.9%，收 8,019 點。MSCI 指數調整關係，大市全日成交金額增至 2,406.87 億元，滬、深港通南下交易錄得淨流入金額分別為 28.27 億及 30.13 億元人民幣。

環球 - 道指跌 271 點或 0.9% 蘋果逆升逾 2%

美股下跌，投資者趁高位沽貨獲利，並調整股票組合，推動大市偏軟。道指低開 55 點後跌幅擴大，早段曾跌 446 點見 29,463 點，下午市況回穩並收回部分失地。道瓊斯工業平均指數跌 271.73 點或 0.9%，收報 29,638.64 點。美國 10 月季調後新屋銷量按月僅轉降 0.3% 勝預期。標準普爾 500 指數跌 16.72 點或 0.5%，收報 3,621.63 點。納斯達克指數跌 7.11 點或 0.1%，收報 12,198.74 點。蘋果及英特爾各升 2.1% 及 1.9%，為升幅最大道指成分股。油股雪佛龍跌 4.5%，為跌幅最大道指成分股。化工股陶氏跌 4.3%，旅行家集團跌 3.6%，摩通、波音公司及霍尼韋爾各跌 2.6% 至 2.8%。

中國 - 統計局：10 月，規模以上工業企業累計利潤同比增速年內首次由負轉正

統計局：11 月，製造業 PMI 為 52.1%，比上月上升 0.7 個百分點，連續 9 個月位於臨界點以上，表明製造業恢復性增長有所加快。隨著近期大宗商品價格普遍上漲，以及企業生產、採購活動加快，本月製造業原材料採購價格和產品銷售價格均有明顯上升。但製造業行業恢復情況仍不均衡，其中紡織服裝服飾業 PMI 今年以來始終位於臨界點以下，行業景氣度持續偏弱。

資料來源：Aastock、信報及財經早餐

個股焦點

持續深化全產業鏈佈局有助維持行業領先地位 中國中藥上望 4.5 元

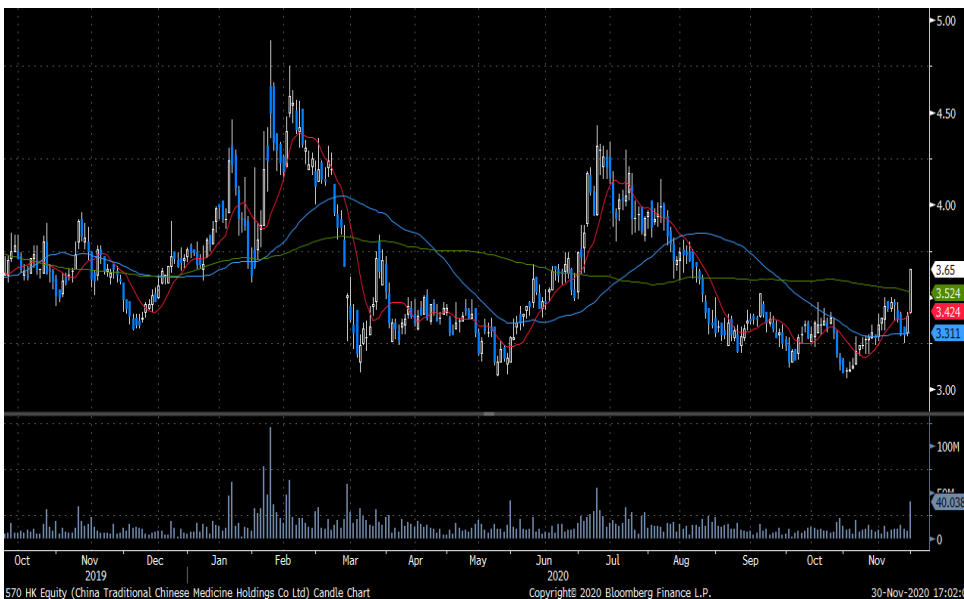

中國中藥 (570 - HK\$3.65) 業務主要於中國研發、生產及銷售中藥及醫藥產品。

集團的中藥配方顆粒業務客戶量受惠加大新客戶開發力度，預計持續保持高速增長。同時，中成藥業務於臨床端及 OTC 渠道繼續拓展。供應鏈方面，公司於全國 7 個省份自建或共建 GAP 基地，覆蓋 10 個省市地道藥材品種，種植面積近萬

畝。在原有中藥配方顆粒、中成藥、中藥飲片業務板塊的基礎上，大力發展產地綜合務，充分發揮中藥全產業鏈的優勢，有利提升產品質量及銷售增長，公司擁有配方顆粒全國試點牌照兩個，省級試點牌照 10 個。另外，國家於 11 月初公佈首批 160 個中藥配方顆粒質量標準中有 89 個由公司提交，充分體現了公司的質量及科研優勢。相信持續深化全產業鏈佈局，有助維持行業領先地位。投資者可於 3.65 元買入，短線上望 4.5 元，跌穿 3.2 元止蝕。

	FY19	FY20E	FY21E	FY22E
市盈率 (倍)	10.7	9.3	7.8	7.1
市淨率 (倍)	0.91	0.88	0.82	0.76
EV/EBITDA (倍)	7.13	6.43	5.69	5.21
股息收益率 (%)	1.3	3.3	3.9	4.5
淨資產收益率 (%)	8.8%	9.3%	10.3%	11.0%

資料來源：公司資料、彭博及滙業證券研究部

01/12/20

每日市場速報



滙業證券有限公司

Delta Asia Securities Limited

十大高息恒指成份股

股份編號	股份名稱	市值(十億港元)	股息率 %	預期股息率 %	上日收市價	變動 %
3328 HK Equity	交通銀行	368	8.11	7.80	4.29	(1.38)
883 HK Equity	中國海洋石油	363	8.00	4.94	8.13	(13.97)
3988 HK Equity	中國銀行	1,049	7.70	7.70	2.74	(1.44)
941 HK Equity	中國移動	950	7.01	7.41	46.40	(2.42)
6 HK Equity	電能實業	87	6.86	6.87	40.80	(0.97)
267 HK Equity	中信股份	176	6.35	6.63	6.06	(1.62)
1038 HK Equity	長江基建集團	105	6.20	6.25	39.65	(1.00)
386 HK Equity	中國石油化工股份	561	5.89	6.31	3.51	(6.90)
1398 HK Equity	工商銀行	2,117	5.86	5.82	4.92	1.03
939 HK Equity	建設銀行	1,543	5.77	5.70	6.08	(0.33)

資料來源：彭博及滙業證券研究部

十大高息國指成份股

股份編號	股份名稱	市值(十億港元)	股息率 %	預期股息率 %	上日收市價	變動 %
1988 HK Equity	民生銀行	257	9.48	8.09	4.28	(4.25)
1088 HK Equity	中國神華	432	9.17	7.98	14.98	(2.47)
3328 HK Equity	交通銀行	368	8.11	7.80	4.29	(1.38)
883 HK Equity	中國海洋石油	363	8.00	4.94	8.13	(13.97)
2328 HK Equity	中國財險	142	7.88	7.16	6.40	(2.74)
998 HK Equity	中信銀行	260	7.76	7.49	3.35	(2.90)
3988 HK Equity	中國銀行	1,049	7.70	7.70	2.74	(1.44)
941 HK Equity	中國移動	950	7.01	7.41	46.40	(2.42)
1288 HK Equity	農業銀行	1,328	6.79	6.77	2.94	(1.67)
1398 HK Equity	工商銀行	2,117	5.86	5.82	4.92	1.03

資料來源：彭博及滙業證券研究部

重點行業消息

- 銀保監會主席郭樹清：金融相關製度存在較多短板，金融法治還很不健全。現有法律法規震懾力不足，違法違規成本過低。而金融監管資源，無論是數量還是質量，都明顯不足。要強化金融基礎設施監管和中介服務機構管理，對金融科技巨頭，在把握包容審慎原則的基礎上，採取特殊的創新監管辦法，在促發展中防風險、防壟斷。
- 央行行長易綱：必須實行獨立的中央銀行財務預算管理制度，防止財政赤字貨幣化，在財政和中央銀行兩個“錢袋子”之間建起“防火牆”。穩妥推進數字貨幣研發，有序開展可控試點，健全法定數字貨幣法律框架。
- 中國銀行研究院：2020年，面對新冠疫情全球大流行、國際政經格局深刻變化，中國持續統籌疫情防控和經濟社會發展。隨著“六穩”“六保”政策落地，我國經濟在全球率先實現恢復性增長，前三季度GDP增長由負轉正，增速為0.7%，預計全年增長2.1%左右。
- 58同城、安居客：11月，全國重點監測67城新房在線均價16420元/平方米，環比上漲0.07%，其中有35城新房在線均價環比上漲。二手房在線掛牌均價15745元/平方米，環比上漲0.22%，全國67城中有34城二手房掛牌均價出現環比上漲情形。
- 證監會主席易會滿：提高直接融資比重有六大重點任務，包括全面實行股票發行註冊制，拓寬直接融資入口；健全中國特色多層次資本市場體系，增強直接融資包容性；推動上市公司提高質量，夯實直接融資發展基石；深入推進債券市場創新發展，豐富直接融資工具；加快發展私募股權基金，突出創新資本戰略作用；大力推動長期資金入市，加快構建長期資金“願意來、留得住”的市場環境。
- 文旅部等十部門：聯合印發《關於深化“互聯網+旅遊”推動旅遊業高質量發展的意見》。到2022年，建成一批智慧旅遊景區、度假區、村鎮和城市，全國旅遊接待總人數和旅遊消費恢復至新冠肺炎疫情前水平。
- 發改委：近日，發改委環資司副司長趙鵬高帶領塑料污染治理部委聯合專項行動第2工作組，赴浙江省、上海市實地核查塑料污染治理工作開展情況。工作組先後走訪杭州市、上海市30餘家商場、超市、集貿市場、書店、大型社區等場所，詳細核實相關領域禁限塑、塑料垃圾專項清理、市場監管執法等情況。
- 水利部：“十四五”期間水庫除險加固共需投資近1000億元。到2022年年底前，完成小型水庫除險加固項目遺留問題處理。到2025年年底前，完成現有病險水庫除險加固和每年安全鑑定後新增的病險水庫除險加固，確保水庫安全運行；完善雨水情測報、安全監測設施，健全水庫運行管護長效機制。

- 銀保監會：截至三季度末，178 家保險公司平均綜合償付能力充足率為 242.5%。其中，有 108 家險企綜合償付能力環比下滑，佔比達 61%。險企紛紛通過發債或增資“補血”。今年以來截至 11 月 29 日，已有 30 餘家險企的“補血”計劃已獲批或已開始實施。
- 集微網：PCB 廠第三季高密度連結板(HDIAnyLayer)產能數滿載延續到第四季，訂單已排到明年春節前後，主要係 OPPO、小米等廠商對 HDI 板下單量明顯高於去年同期，同時，蘋果訂單也相當旺盛。目前 PCB 廠健鼎、華通、柏承等 HDI 產能全被客戶預定，高產能利用率狀況將延續至明年 2 月春節前。
- 中國汽車流通協會：11 月，汽車經銷商庫存預警指數為 60.5%，較上月上升了 6.4 個百分點，較去年同期下降 2.0 個百分點，庫存預警指數位於榮枯線之上。12 月，多數促汽車銷費政策時效到期，加上年底衝量及營銷活動的展開，將促進汽車銷量，預計 12 月銷量環比上升，但同比將有所下降。

01/12/20

每日市場速報



重點公司新聞

- 美團(03690.HK)第三季經調整溢利淨額升 5.8%至 20.5 億人民幣 勝預期
- 恒大物業(06666.HK)每股定價 8.8 元 一手中籤率 50%
- Zoom 上季多賺 9 倍 惟毛利率下跌 股價盤後跌 5%
- 華夏文化科技(01566.HK)半年純利 2,552.5 萬元升 2.7% 不派息
- 中國金茂(00817.HK)11 月簽約銷售 199.8 億人民幣 增 63.5%
- 立德教育(01449.HK)全年純利 4,236 萬人民幣跌 40% 不派息
- 藍光嘉寶(02606.HK)近 1.6 億人民幣收購物管業務 60%
- 佳兆業集團(01638.HK)11 月合約銷售 125.3 億人民幣 增 4.4%
- 新高教(02001.HK)八個月財年純利 1.75 億人民幣 不派息
- 楓葉教育(01317.HK)全年純利 5.05 億人民幣跌 23% 不派息
- 永達汽車(03669.HK)收購寶馬 4S 店 涉資 4.6 億人民幣
- 百富環球(00327.HK)料全年純利增長不少於 40%
- 時代鄰里(09928.HK)控股股東增持 86 萬股
- 京東健康(06618.HK)孖展截飛 認購額逾 1,460 億元超購 107 倍

資料來源：Infocastfn，Aastock 及財經早餐

01/12/20

每日市場速報



半新股表現

名稱 / 代號	上市日期	每手股數	上市市值(億元)	招股價	上市價	超額倍數	得中一手	中籤率	現價 ¹	首日 ² 表現	累積表現
德琪醫藥 - B 06996.HK <small>(跌空上市價)</small>	2020/11/20	500	105.58-120.81	15.80-18.08	18.080	263.8	80手	20.0%	16.060	+1.106%	-11.173%
融創服務 01516.HK	2020/11/19	1,000	316.50-379.50	10.55-12.65	11.600	9.4	15手	30.0%	11.940	+21.897%	+2.931%
亞車集團 01795.HK <small>(跌空上市價)</small>	2020/11/18	3,000	5.04-6.48	0.84-1.08	0.840	17.3	20手	25.0%	0.770	-1.190%	-8.333%
祥生控股集團 02599.HK	2020/11/18	1,000	144.00-186.00	4.80-6.20	5.590	認購不足	1手	100.0%	5.600	0.000%	+0.179%
上坤地產 06900.HK <small>(跌空上市價)</small>	2020/11/17	2,000	34.00-50.00	1.70-2.50	2.280	認購不足	1手	100.0%	2.260	+0.877%	-0.877%
金科服務 09666.HK	2020/11/17	100	55.56-63.27	41.80-47.60	44.700	10.2	5手	50.0%	48.650	0.000%	+8.837%
耀煌明天 01351.HK	2020/11/11	2,000	5.00-5.50	1.00-1.10	1.100	30.3	75手	45.0%	1.200	+31.818%	+9.091%
新東方 - S 09901.HK	2020/11/09	10	2,380.62	1,399.00	1,190.000	0.6	1手	100.0%	1,276.000	+14.710%	+7.227%
樂昌生物 - B 09995.HK	2020/11/09	500	53.75-55.68	50.30-52.10	52.100	52.4	5手	90.0%	70.000	+33.973%	+34.357%
高科橋 09963.HK	2020/11/05	2,000	N/A	N/A	N/A	N/A	N/A	N/A	1.430	+94.400%	+14.400%
藥明巨諾 - B 02126.HK	2020/11/03	500	75.24-89.53	20.00-23.80	23.800	448.4	80手	5.0%	24.650	-7.563%	+3.571%
萬國數據 - S W 09698.HK	2020/11/02	100	1,265.21	86.00	80.880	5.4	4手	80.0%	88.000	0.000%	+8.803%
世茂服務 00873.HK <small>(跌空上市價)</small>	2020/10/30	1,000	348.24-404.71	14.80-17.20	16.600	12.9	20手	50.0%	13.840	0.000%	-16.627%
合景悠活 03913.HK <small>(跌空上市價)</small>	2020/10/30	1,000	141.25-164.05	7.00-8.13	7.890	43.5	30手	60.0%	6.000	-22.940%	-23.954%
金輝控股 09993.HK <small>(跌空上市價)</small>	2020/10/29	1,000	140.00-180.00	3.50-4.50	4.300	0.7	1手	100.0%	4.260	+1.395%	-0.930%
先聲藥業 02096.HK <small>(跌空上市價)</small>	2020/10/27	1,000	315.29-356.98	12.10-13.70	13.700	588.5	90手	5.0%	8.150	-19.854%	-40.511%
滄港鐵路 02169.HK	2020/10/23	4,000	8.50-11.00	0.85-1.10	0.950	11.0	20手	6.5%	1.680	+5.263%	+76.842%
第一服務控股 02107.HK <small>(跌空上市價)</small>	2020/10/22	2,500	18.60-24.60	1.86-2.46	2.400	65.7	30手	10.0%	1.120	-26.667%	-53.333%
納泉能源科技 01597.HK <small>(跌空上市價)</small>	2020/10/20	1,000	5.00-6.50	2.00-2.60	2.000	76.2	50手	15.0%	1.350	+3.500%	-32.500%
譽榮豐控股 02132.HK <small>(跌空上市價)</small>	2020/10/20	8,000	5.20-5.44	0.325-0.34	0.325	58.1	30手	10.0%	0.199	-15.385%	-38.769%

資料來源：Aastock

01/12/20

每日市場速報



公司業績公告日期

會議日期	證券簡稱	代號	目的
30/11/2020	中國動力控股	476	中期業績/股息
30/11/2020	中國環保能源	986	中期業績
30/11/2020	中國汽車新零售	526	中期業績/股息
30/11/2020	中國春來	1969	末期業績/股息
30/11/2020	中國衛生集團	673	中期業績
30/11/2020	中國投資開發	204	業績/中期股息
30/11/2020	中國置業投資	736	中期業績
30/11/2020	中國唐商	674	中期業績/股息
30/11/2020	中國華星	485	中期業績
30/11/2020	普匯中金國際	997	中期業績/股息
30/11/2020	錦勝集團(控股)	794	中期業績/股息
30/11/2020	港通控股	32	第三季中期股息
30/11/2020	中國資源交通	269	中期業績/股息
30/11/2020	鼎億集團投資	508	中期業績/股息
30/11/2020	潤中國國際控股	202	中期業績/股息
30/11/2020	四洲集團	374	中期業績/股息
30/11/2020	鮮馳達控股	1175	中期業績/股息
30/11/2020	富石金融	2263	中期業績/股息
30/11/2020	結好控股	64	中期業績/股息
30/11/2020	金榜集團	172	中期業績/股息
30/11/2020	雄岸科技	1647	中期業績/股息
30/11/2020	恒益控股	1894	中期業績/股息
30/11/2020	香港食品投資	60	中期業績/股息
30/11/2020	艾伯科技	2708	中期業績/股息
30/11/2020	建成控股	1630	中期業績/股息
30/11/2020	均安控股	1559	中期業績/股息
30/11/2020	L' OCCITANE	973	中期業績/股息
30/11/2020	立德教育	1449	末期業績/股息
30/11/2020	萬景控股	2193	中期業績/股息
30/11/2020	楓葉教育	1317	末期業績
30/11/2020	美亞娛樂資訊	391	中期業績/股息
30/11/2020	美團-W	3690	業績
30/11/2020	進階發展	1667	中期業績/股息
30/11/2020	慕詩國際	130	中期業績/股息

資料來源：港交所

01/12/20

每日市場速報



滙業證券有限公司

Delta Asia Securities Limited

公司業績公告日期

會議日期	證券簡稱	代號	目的
30/11/2020	自然美	157	末期業績
30/11/2020	自然美	157	中期業績
30/11/2020	新高教集團	2001	末期業績
30/11/2020	敏捷控股	186	中期業績/股息
30/11/2020	必瘦站	1830	中期業績/股息
30/11/2020	管道工程	1865	中期業績/股息
30/11/2020	昌興國際	803	中期業績/股息
30/11/2020	信保環球控股	723	中期業績
30/11/2020	裕田中國	313	中期業績/股息
30/11/2020	順騰國際控股	932	中期業績/股息
30/11/2020	西伯利亞礦業	1142	中期業績/股息
30/11/2020	中國生物製藥	1177	第三季業績/股息
30/11/2020	快餐帝國	1843	業績/中期股息
30/11/2020	耀萊集團	970	中期業績/股息
30/11/2020	STERLING GP	1825	中期業績/股息
30/11/2020	勝龍國際	1182	中期業績
30/11/2020	太興置業	277	中期業績/股息
30/11/2020	國投集團控股	1386	中期業績/股息
30/11/2020	VICON HOLDINGS	3878	中期業績/股息
30/11/2020	冠華國際控股	539	業績/股息
30/11/2020	允升國際	1315	中期業績
30/11/2020	皓天財經集團	1260	中期業績/股息
30/11/2020	新華通訊頻媒	309	中期業績/股息
30/11/2020	義合控股	1662	中期業績/股息
30/11/2020	元亨燃氣	332	中期業績/股息
30/11/2020	兆邦基地產	1660	中期業績/股息
4/12/2020	華住集團-S	1179	業績

資料來源：港交所

01/12/20

每日市場速報



經濟數據日程 (中國)

日期/時間	經濟數據	預期	前值
中國			
11/30/2020 09:00	綜合採購經理人指數	--	55.3
11/30/2020 09:00	製造業PMI	51.5	51.4
11/30/2020 09:00	非製造業PMI	56	56.2
12/01/2020 09:45	財新中國製造業採購經理人指數	53.5	53.6
12/03/2020 09:45	財新中國綜合採購經理人指數	--	55.7
12/03/2020 09:45	財新中國服務業採購經理人指數	56.4	56.8

資料來源：彭博

01/12/20

每日市場速報



經濟數據日程 (美國)

日期/時間	經濟數據	預期	前值
美國			
11/30/2020 22:45	MNI芝加哥採購經理人指數	59.2	61.1
11/30/2020 23:00	成屋待完成銷售 (月比)	0.01	-0.022
11/30/2020 23:00	成屋待完成銷售年比(未經季調)	--	0.219
11/30/2020 23:30	達拉斯聯邦製造業展望企業活動指數	14.5	19.8
12/01/2020 22:45	Markit美國製造業採購經理人指數	--	56.7
12/01/2020 23:00	ISM 製造業指數	57.6	59.3
12/01/2020 23:00	ISM New Orders	--	67.9
12/01/2020 23:00	ISM 銷售價格指數	--	65.5
12/01/2020 23:00	ISM就業	--	53.2
12/01/2020 23:00	營建支出 (月比)	0.008	0.003
12/01/2020 12/02	Wards總車輛銷售	16.10m	16.21m
12/02/2020 20:00	MBA 貸款申請指數	--	0.039
12/02/2020 21:15	ADP 就業變動	500k	365k
12/03/2020 03:00	3. Federal Reserve Releases Beige Book		
12/03/2020 20:30	Challenger 裁員人數(年比)	--	0.604
12/03/2020 21:30	首次申請失業救濟金人數	--	778k
12/03/2020 21:30	連續申請失業救濟金人數	--	6071k
12/03/2020 22:45	彭博消費者舒適度	--	49.6
12/03/2020 22:45	Markit美國服務業採購經理人指數	57.5	57.7
12/03/2020 22:45	Markit美國綜合採購經理人指數	--	57.9
12/03/2020 23:00	ISM服務指數	56	56.6
12/04/2020 21:30	非農業就業人口變動	500k	638k
12/04/2020 21:30	2個月薪資淨修正	--	15k
12/04/2020 21:30	私部門就業人口變動	590k	906k
12/04/2020 21:30	製造業就業人口變動	49k	38k
12/04/2020 21:30	失業率	0.068	0.069
12/04/2020 21:30	平均時薪(月比)	0.001	0.001
12/04/2020 21:30	平均時薪(年比)	0.042	0.045
12/04/2020 21:30	平均每週工時-全部員工	34.8	34.8
12/04/2020 21:30	勞動參與率	--	0.617
12/04/2020 21:30	就業不足率	--	0.121
12/04/2020 21:30	貿易收支	-\$64.8b	-\$63.9b
12/04/2020 23:00	工廠訂單	0.008	0.011

資料來源：彭博

01/12/20

每日市場速報



權益披露

研究部分析員及其關連人士並沒有持有報告內所推介證券的任何及相關權益。

免責聲明

匯業證券有限公司（「匯業證券」，香港證監會 CE 編號: AAW265）的研究部提供以上資料。文內內容及資料未經香港證監會或任何監管機構審核，惟匯業證券會按“證券及期貨事務監察委員會持牌人或註冊人操守準則”內第 16 條有關分析員的操守準則編制以上資料。為此，以上資料（無論為明示或暗示）均不應視作任何建議、邀約、邀請、宣傳、勸誘、推介或任何種類或形式之陳述。匯業證券或其聯營公司對任何因信賴或參考有關內容所導致的直接或間接損失，概不負責。客戶如以任何方式將以上資料分發予他人，匯業證券或其聯營公司對該些未經許可之轉發不會負上任何責任。投資涉及風險。證券價格可升可跌，買賣證券可導致虧損或盈利。

版權所有

本報告受版權保護，據此，未經匯業證券有限公司明確表示同意，本報告不得用於任何其他目的，也不得出售、分發、出版、或以任何方式轉載。

地址：匯業證券有限公司，香港灣仔告士打道 72 號六國中心 5 樓