

04/12/20

每日市場速報

 滙業證券有限公司
 Delta Asia Securities Limited

環球主要市場指數

滙業證券研究部

research@delta-asia.com

各國指數	現價	1日變動%	5日變動%	1個月變動%	3個月變動%	1年變動%	季初至今變動%	年初至今變動%
香港恒生指數	26,728.5	0.74	-0.34	7.40	8.23	2.56	13.94	-5.18
恒生中國企業指數	10,586.4	0.12	-1.08	4.82	7.11	3.24	12.65	-5.21
上海深圳滬深300指數	5,057.1	-0.20	2.79	5.06	6.01	31.36	10.24	23.45
上海證券交易所綜合指數	3,442.1	-0.21	2.15	5.03	2.59	19.60	6.96	12.85
深圳證交所綜合指數	2,290.3	0.01	2.00	1.25	-0.01	42.39	6.55	32.93
標準普爾500指數	3,666.7	-0.06	1.02	6.48	7.00	17.80	9.03	13.49
道瓊工業平均指數	29,969.5	0.29	0.32	7.62	6.53	8.39	7.88	5.01
那斯達克綜合指數	12,377.2	0.23	2.34	6.78	9.41	44.48	10.83	37.94
法國CAC40指數	5,574.4	-0.15	0.14	13.23	12.27	-3.89	16.05	-6.75
德國法蘭克福DAX指數	13,252.9	-0.45	-0.25	7.54	3.19	0.85	3.86	0.03
富時100指數	6,490.3	0.42	2.00	10.32	11.92	-9.71	10.64	-13.95
日經225指數	26,759.7	-0.19	0.43	12.93	15.32	15.67	15.42	13.12
韓國KOSPI指數	2,732.5	1.35	3.76	15.92	15.38	32.08	17.38	24.34
海峽時報指數	2,822.3	0.41	-1.23	12.18	12.46	-10.68	14.42	-12.43
台灣證交所加權股價指數	13,977.1	-0.09	0.95	8.62	10.60	21.43	11.68	16.50

環球焦點

香港 - 恆指升 195 點 小米彈逾 4% 石藥揚半成

特首林鄭月娥指會逐步擴大內地與香港互联互通合資格股票範圍。恆指高開 90 點，其後升幅曾收窄至 23 點見 26,556 點低位，中午升幅曾擴大至 249 點見 26,781 點，全日升 195 點或 0.7%，收 26,728 點；國指升 12 點或 0.1%，收 10,586 點；恆生科技指數升 91 點或 1.2%，收 7,940 點。大市全日成交總額 1,354.5 億元，滬、深港通南下交易淨流入金額分別為 17.22 億及 23.23 億元人民幣。

環球 - 道指升 59 點或 0.2% 波音升逾 5%

美股普遍上升。標普 500 指數創收市新高。市場憧憬新冠疫苗付運後疫情得以解決，與及美國國會就新刺激方案進行的磋商。道指低開 128 點後，早段曾跌 224 點，其後跌幅收窄，尾市倒升。道瓊斯工業平均指數升 59.87 點或 0.2%，收報 29,883.79 點。標準普爾 500 指數升 6.56 點或 0.2%，收報 3,669.01 點。納斯達克指數跌 5.74 點或 0.1%，收報 12,349.37 點。波音公司升 5.1%，為升幅最大道指成分股。連鎖藥房 Walgreens 升 3.6%，迪士尼及雪佛龍各升 2.8%，高盛升 2.4%。Salesforce 跌 8.5%，為跌幅最大道指成分股。

環球 - OPEC+1 月起縮小減產規模 布蘭特期油升至 3 月以來新高

布蘭特期油升至 3 月初以來新高，因市場憧憬美國將推出刺激經濟方案，同時 OPEC+ 同意從 1 月份開始每日僅微幅增產 50 萬桶，這意味著 OPEC+ 將從 1 月開始每日減產 720 萬桶，目前減產規模為 770 萬桶。紐約 1 月期油上升 0.36 美元或 0.8%，收報 45.64 美元。布蘭特 2 月期油收市升 0.46 美元或 1%，收報 48.71 美元。

資料來源：Aastock、信報及財經早餐

個股焦點

收購海鼎豐富智慧零售解決方案 微盟集團上望 12.0 元

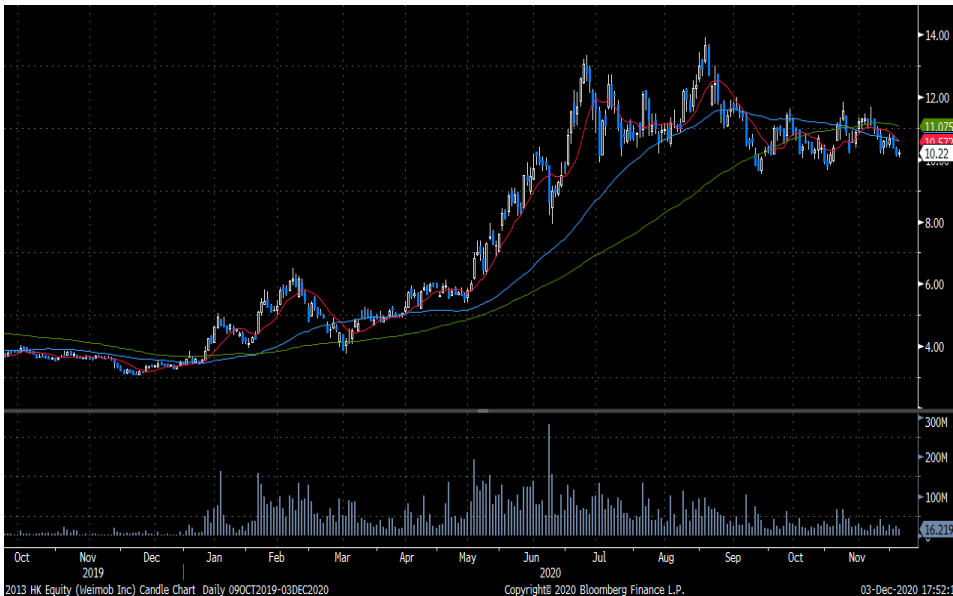

微盟集團(2013 - HK\$10.22) 為中小企業提供雲端商業及營銷解決方案，亦為騰訊社交網絡服務平台中小企業精準營銷服務提供商。透過 SaaS 產品、多種針對於垂直行業智慧商業解決方案及精準營銷服務讓企業向中國領先數字內容平台上特定受眾進行推廣。

近期公司宣佈通過全資附屬公司以增資及股份受讓形式，以人民幣 5.1 億元認購海鼎信息 51% 股權，對應 2019 年收入為 4.8 倍市銷率。海鼎於國內為連鎖零售、商業地產及倉儲物流行業信息化解決方案、智能硬件、SaaS 支付相關的創新業務，服務企業超過 1,000 家，以企業客戶為主。根據中國連鎖經營協會的 2019 年中國便利店百強榜單中，超過 30% 企業選擇海鼎。同時，觀點指數研究院發布的 2019 年商業地產百強榜單中，超過 40% 企業選擇海鼎，當中 50 強商業地產客戶覆蓋度為 58%。相信收購可豐富微盟的智慧零售解決方案，加強信息化能力及加快驅動拓展企業客戶並形成協同效應。投資者可於 10.22 元買入，中線上望 12.0 元，跌穿 9.5 元止蝕。

	FY19	FY20E	FY21E	FY22E
市盈率(倍)	57.6	N/A	104.2	51.2
市淨率(倍)	9.81	11.55	13.66	11.69
EV/EBITDA(倍)	187.58	197.17	43.43	28.42
股息收益率(%)	N/A	N/A	N/A	2.3
淨資產收益率(%)	#VALUE!	-18.6%	-22.1%	27.6%

資料來源：公司資料、彭博及滙業證券研究部

04/12/20

每日市場速報



十大高息恒指成份股

股份編號	股份名稱	市值(十億港元)	股息率 %	預期股息率 %	上日收市價	變動 %
883 HK Equity	中國海洋石油	344	8.44	5.37	7.70	-
3328 HK Equity	交通銀行	368	8.22	7.93	4.23	(1.63)
3988 HK Equity	中國銀行	1,052	7.76	7.78	2.72	(0.73)
941 HK Equity	中國移動	971	6.86	7.28	47.40	1.17
6 HK Equity	電能實業	88	6.77	6.78	41.35	0.36
267 HK Equity	中信股份	168	6.66	6.96	5.78	(6.47)
1038 HK Equity	長江基建集團	107	6.09	6.13	40.40	-
2007 HK Equity	碧桂園	225	5.96	7.09	10.20	(0.97)
857 HK Equity	中國石油股份	875	5.88	6.62	2.48	0.40
386 HK Equity	中國石油化工股份	567	5.69	6.12	3.63	-

資料來源：彭博及滙業證券研究部

十大高息國指成份股

股份編號	股份名稱	市值(十億港元)	股息率 %	預期股息率 %	上日收市價	變動 %
1988 HK Equity	民生銀行	262	9.24	7.91	4.39	(0.68)
1088 HK Equity	中國神華	423	9.11	8.02	15.08	(1.18)
883 HK Equity	中國海洋石油	344	8.44	5.37	7.70	-
3328 HK Equity	交通銀行	368	8.22	7.93	4.23	(1.63)
2328 HK Equity	中國財險	140	8.01	7.30	6.30	(2.78)
3988 HK Equity	中國銀行	1,052	7.76	7.78	2.72	(0.73)
998 HK Equity	中信銀行	266	7.62	7.38	3.41	(1.16)
1288 HK Equity	農業銀行	1,338	6.88	6.89	2.90	(2.36)
941 HK Equity	中國移動	971	6.86	7.28	47.40	1.17
267 HK Equity	中信股份	168	6.66	6.96	5.78	(6.47)

資料來源：彭博及滙業證券研究部

重點行業消息

- 世界黃金協會：在連續兩個月的淨拋售之後，各國央行於10月份恢復黃金購買，全球官方黃金儲備淨增加22.8噸。黃金買入水平與前兩月保持一致，但賣出水平大大降低。截至12月3日，美國仍為全球黃金儲備頭號國家，儲備黃金達8133.5噸，佔其總外匯儲備比高達79.3%。中國大陸地區排名第七，黃金儲備值為1948.3噸，佔外匯儲備比僅3.6%。
- 商務部：受疫情影響，目前全球多國都面臨外貿物流的難題，運力供需不匹配是運價上漲的直接原因，集裝箱周轉不暢等因素間接推高了航運成本、降低了物流效率。下一步將繼續推動加大運力投放，支持加快集裝箱回運，提高運轉效率，支持集裝箱製造企業擴大產能，同時加大對市場監管的力度，努力穩定市場價格，為外貿平穩發展提供有力支撐。
- 財政部：開發性、政策性金融機構等必須審慎合規經營，綜合考慮項目現金流、抵質押物等審慎授信，嚴禁向地方政府違規提供融資或配合地方政府變相舉債。對於防範化解隱性債務風險，要完善常態化監控機制，決不允許通過新增隱性債務上新項目、鋪新攤子。健全地方政府及其部門向企事業單位撥款機制，嚴禁地方政府以企業債形式增加隱性債務。
- 央行、銀保監會：發布《系統重要性銀行評估辦法》，主要內容包括：明確評估目的，識別出我國系統重要性銀行，每年發布名單，根據名單對系統重要性銀行進行差異化監管，切實維護金融穩定；確定評估方法。採用定量評估指標計算參評銀行的系統重要性得分，再結合其他定量和定性信息作出監管判斷；明確評估流程。每年確定參評銀行範圍，收集參評銀行數據進行測算，提出系統重要性銀行初始名單，結合監管判斷，對初始名單進行必要調整，經國務院金融穩定發展委員會確定後發布。
- 教育部：我國高等教育毛入學率由2015年的40.0%提升至2019年的51.6%，在學總人數達到4002萬，已建成世界規模最大的高等教育體系。此外，目前中國慕課數量和應用規模位居世界第一，上線慕課數量已增至3.2萬門，學習人數達4.9億人次，在校生獲得慕課學分人數1.4億人次。
- 國務院副總理韓正：要牢牢堅持“房子是用來住的，不是用來炒的”定位，不把房地產作為短期刺激經濟的手段，時刻繃緊房地產市場調控這根弦。從實際出發，不斷完善政策工具箱，推動房地產市場平穩健康發展。要加強“十四五”時期住房發展頂層設計，研究好住房市場和住房保障兩個體系，更好發揮規劃的導向作用。完善相關法規和政策，加強日常監管，促進住房租賃市場健康發展。
- 新華社：第三批國家組織集采的55個品種藥品已在全國公立醫院落地，每年相關費用將從集採前的232億元下降至37億元，節省了195億元。國家組織藥品集採將進入常態化運行，預計每年開展兩批。目前，醫保局正指導和推進地方探索對未過評藥品及目前尚無一致性評價標準的藥品，研究制定集中帶量採購政策。
- 工信部劉烈宏：加快推動5G高質量發展是信息通信行業構建新發展格局的重要戰略方向。

要加強規劃，準確把握“十四五”時期 5G 發展思路，強化頂層設計，加強統籌規劃佈局，充分釋放 5G 巨大潛力；穩中求進，紮實打造高質量 5G 網絡，加快行業虛擬專網落地，深化共建共享，推進網絡建設運維降本增效；強化應用，全力推進行業標杆性應用落地；完善生態，拓展 5G 技術產業發展空間。

- 發改委：新一輪成品油調價窗口於 12 月 3 日開啟。本次油價調整具體情況如下，汽油每噸上漲 250 元，柴油每噸上漲 240 元。全國平均來看，92 號汽油每升上漲 0.2 元；95 號汽油每升上漲 0.21 元；0 號柴油每升上漲 0.21 元。按一般家用汽車油箱 50L 容量估測，加滿一箱 92 號汽油，將多花 10 元。本次調價是今年國內成品油調價窗口出現的第六次上漲。
- 發改委高健：我國智能汽車行業正迎來發展的黃金期，中國將成為世界第一大智能汽車市場。車聯網方面，預計 2025 年全球聯網汽車數量將接近 7400 萬台，其中，中國的聯網汽車數量將達到 2800 萬輛。自動駕駛方面，截至 6 月，全國 17 個城市已累計發放約 282 張自動駕駛路測牌照。
- 生意社：繼龍蟒佰利、天原集團後，又有多家企業宣布上調鈦白粉價格。山東道恩鈦業有限公司自 12 月 3 日起道恩牌鈦白粉價格內貿上調 700 元/噸，外貿上調 100 美元/噸。廣西順風鈦業有限公司自 12 月 3 日起公司各型號鈦白粉銷售價在原價基礎上上調 700 元/噸。
- 半導體行業協會：前三季度，中國集成電路產業銷售收入為 5905.8 億元，同比增長 16.9%。其中，集成電路設計業銷售收入為 2634.2 億元，同比增長 24.1%；集成電路晶圓製造業銷售收入為 1560.6 億元，同比增長 18.2%；集成電路封測業銷售收入為 1711.0 億元，同比增長 6.2%。
- IDC：第三季度，Apple Watch 總出貨量達 1180 萬台，比去年第三季度的 680 萬台增長近 75%。估計 Apple Watch 在上季度全球腕上可穿戴設備中所佔的市場份額為 21.6%，僅次於小米的 24.5% 的市場份額，但小米的產品主要因為價格較低才佔有了優勢。
- 群智諮詢：2020 年，中國電競顯示器整機出貨規模預計約 369 萬台，同比增長 45%，增幅較 2019 年放緩，但年度增量仍維持年 100 萬台以上的水平。預計 2021 年中國電競顯示器整機市場將持續攀升，年度出貨繼續保持 100 萬台以上的增量，出貨規模將達到 480 萬台，同比增長 31%。
- 11 月，財新服務業 PMI 57.8，為 2010 年 5 月以來次高值，僅次於 2020 年 6 月；前值 56.8。財新中國綜合 PMI 為 57.5，創下 2010 年 3 月後最強勁增速；前值 55.7。財新智庫王喆表示，11 月服務業總體復甦節奏繼續加快，預計後疫情時代經濟的恢復還將持續數月。同時，內外部環境諸多不確定因素仍然存在，疫情期間推出的相關寬鬆政策的逐步退出還需更加穩妥的設計。

04/12/20

每日市場速報



滙業證券有限公司
Delta Asia Securities Limited

重點公司新聞

- 移卡(09923.HK)擬折讓近9%配股籌逾7億元 另有股東減持套1.4億元
- 先健科技(01302.HK)擬折讓11.6%配股 籌9.3億元
- 比亞迪(01211.HK)11月新能源汽車銷量增加1.38倍
- 正榮地產(06158.HK)11月合約銷售150.39億人民幣 增11.4%
- 藍月亮(06993.HK)：上半年因疫情出現退貨情況
- 中國恆大(03333.HK)再增持恆大汽車(00708.HK)約2,233萬股 涉資逾6億
- 雅居樂(03383.HK)11月預售金額110.4億人民幣 按年增24.3%
- 恆大(03333.HK)首十一月合約銷售6,786.6億人民幣 年度目標超標完成

資料來源：Infocastfn，Aastock 及財經早餐

04/12/20

每日市場速報



半新股表現

名稱 / 代號	上市日期	每手股數	上市市值(億元)	招股價	上市價	超額倍數	得中一手	中籤率	現價 ¹	首日 ² 表現	累積表現
恆大物業 06666.HK	2020/12/02	500	918.92-1,054.05	8.50-9.75	8.800	9.7	12手	50.0%	8.800	-0.227%	0.000%
德琪醫藥 - B 06996.HK <small>跌穿上市價</small>	2020/11/20	500	105.58-120.81	15.80-18.08	18.080	263.8	80手	20.0%	16.700	+1.106%	-7.633%
融創服務 01516.HK	2020/11/19	1,000	316.50-379.50	10.55-12.65	11.600	9.4	15手	30.0%	13.420	+21.897%	+15.690%
亞東集團 01795.HK <small>跌穿上市價</small>	2020/11/18	3,000	5.04-6.48	0.84-1.08	0.840	17.3	20手	25.0%	0.750	-1.190%	-10.714%
祥生控股集團 02599.HK	2020/11/18	1,000	144.00-186.00	4.80-6.20	5.590	認購不足	1手	100.0%	5.600	0.000%	+0.179%
上坤地產 06900.HK	2020/11/17	2,000	34.00-50.00	1.70-2.50	2.280	認購不足	1手	100.0%	2.280	+0.877%	0.000%
金科服務 09666.HK	2020/11/17	100	55.56-63.27	41.80-47.60	44.700	10.2	5手	50.0%	48.750	0.000%	+9.060%
輝煌明天 01351.HK	2020/11/11	2,000	5.00-5.50	1.00-1.10	1.100	30.3	75手	45.0%	1.180	+31.818%	+7.273%
新東方 - S 09901.HK	2020/11/09	10	2,380.62	1,399.00	1,190.000	0.6	1手	100.0%	1,225.000	+14.710%	+2.941%
榮昌生物 - B 09995.HK	2020/11/09	500	53.75-55.68	50.30-52.10	52.100	52.4	5手	90.0%	67.950	+33.973%	+30.422%
高科橋 09963.HK	2020/11/05	2,000	N/A	N/A	N/A	N/A	N/A	N/A	1.270	+94.400%	+1.600%
藥明巨諾 - B 02126.HK	2020/11/03	500	75.24-89.53	20.00-23.80	23.800	448.4	80手	5.0%	26.900	-7.563%	+13.025%
萬國數據 - S W 09698.HK	2020/11/02	100	1,265.21	86.00	80.880	5.4	4手	80.0%	87.900	0.000%	+8.680%
世茂服務 00873.HK <small>跌穿上市價</small>	2020/10/30	1,000	348.24-404.71	14.80-17.20	16.600	12.9	20手	50.0%	12.240	0.000%	-26.265%
合景悠活 03913.HK <small>跌穿上市價</small>	2020/10/30	1,000	141.25-164.05	7.00-8.13	7.890	43.5	30手	60.0%	5.580	-22.940%	-29.278%
金輝控股 09993.HK <small>跌穿上市價</small>	2020/10/29	1,000	140.00-180.00	3.50-4.50	4.300	0.7	1手	100.0%	4.290	+1.395%	-0.233%
先聲藥業 02096.HK <small>跌穿上市價</small>	2020/10/27	1,000	315.29-356.98	12.10-13.70	13.700	588.5	90手	5.0%	8.060	-19.854%	-41.168%
滄海鐵路 02169.HK	2020/10/23	4,000	8.50-11.00	0.85-1.10	0.950	11.0	20手	6.5%	1.680	+5.263%	+76.842%
第一服務控股 02107.HK <small>跌穿上市價</small>	2020/10/22	2,500	18.60-24.60	1.86-2.46	2.400	65.7	30手	10.0%	1.140	-26.667%	-52.500%
納京能源科技 01597.HK <small>跌穿上市價</small>	2020/10/20	1,000	5.00-6.50	2.00-2.60	2.000	76.2	50手	15.0%	1.400	+3.500%	-30.000%

資料來源：Aastock

04/12/20

每日市場速報



滙業證券有限公司

Delta Asia Securities Limited

公司業績公告日期

會議日期	證券簡稱	代號	目的
30/11/2020	中國動力控股	476	中期業績/股息
30/11/2020	中國環保能源	986	中期業績
30/11/2020	中國汽車新零售	526	中期業績/股息
30/11/2020	中國春來	1969	末期業績/股息
30/11/2020	中國衛生集團	673	中期業績
30/11/2020	中國投資開發	204	業績/中期股息
30/11/2020	中國置業投資	736	中期業績
30/11/2020	中國唐商	674	中期業績/股息
30/11/2020	中國華星	485	中期業績
30/11/2020	普匯中金國際	997	中期業績/股息
30/11/2020	錦勝集團(控股)	794	中期業績/股息
30/11/2020	港通控股	32	第三季中期股息
30/11/2020	中國資源交通	269	中期業績/股息
30/11/2020	鼎億集團投資	508	中期業績/股息
30/11/2020	潤中國國際控股	202	中期業績/股息
30/11/2020	四洲集團	374	中期業績/股息
30/11/2020	鮮馳達控股	1175	中期業績/股息
30/11/2020	富石金融	2263	中期業績/股息
30/11/2020	結好控股	64	中期業績/股息
30/11/2020	金榜集團	172	中期業績/股息
30/11/2020	雄岸科技	1647	中期業績/股息
30/11/2020	恒益控股	1894	中期業績/股息
30/11/2020	香港食品投資	60	中期業績/股息
30/11/2020	艾伯科技	2708	中期業績/股息
30/11/2020	建成控股	1630	中期業績/股息
30/11/2020	均安控股	1559	中期業績/股息
30/11/2020	L' OCCITANE	973	中期業績/股息
30/11/2020	立德教育	1449	末期業績/股息
30/11/2020	萬景控股	2193	中期業績/股息
30/11/2020	楓葉教育	1317	末期業績
30/11/2020	美亞娛樂資訊	391	中期業績/股息
30/11/2020	美團-W	3690	業績
30/11/2020	進階發展	1667	中期業績/股息
30/11/2020	慕詩國際	130	中期業績/股息

資料來源：港交所

04/12/20

每日市場速報



公司業績公告日期

會議日期	證券簡稱	代號	目的
30/11/2020	自然美	157	末期業績
30/11/2020	自然美	157	中期業績
30/11/2020	新高教集團	2001	末期業績
30/11/2020	敏捷控股	186	中期業績/股息
30/11/2020	必瘦站	1830	中期業績/股息
30/11/2020	管道工程	1865	中期業績/股息
30/11/2020	昌興國際	803	中期業績/股息
30/11/2020	信保環球控股	723	中期業績
30/11/2020	裕田中國	313	中期業績/股息
30/11/2020	順騰國際控股	932	中期業績/股息
30/11/2020	西伯利亞礦業	1142	中期業績/股息
30/11/2020	中國生物製藥	1177	第三季業績/股息
30/11/2020	快餐帝國	1843	業績/中期股息
30/11/2020	耀萊集團	970	中期業績/股息
30/11/2020	STERLING GP	1825	中期業績/股息
30/11/2020	勝龍國際	1182	中期業績
30/11/2020	太興置業	277	中期業績/股息
30/11/2020	國投集團控股	1386	中期業績/股息
30/11/2020	VICON HOLDINGS	3878	中期業績/股息
30/11/2020	冠華國際控股	539	業績/股息
30/11/2020	允升國際	1315	中期業績
30/11/2020	皓天財經集團	1260	中期業績/股息
30/11/2020	新華通訊頻媒	309	中期業績/股息
30/11/2020	義合控股	1662	中期業績/股息
30/11/2020	元亨燃氣	332	中期業績/股息
30/11/2020	兆邦基地產	1660	中期業績/股息
4/12/2020	華住集團-S	1179	業績

資料來源：港交所

04/12/20

每日市場速報



滙業證券有限公司

Delta Asia Securities Limited

經濟數據日程 (中國)

日期/時間	經濟數據	預期	前值
中國			
11/30/2020 09:00	綜合採購經理人指數	--	55.3
11/30/2020 09:00	製造業PMI	51.5	51.4
11/30/2020 09:00	非製造業PMI	56	56.2
12/01/2020 09:45	財新中國製造業採購經理人指數	53.5	53.6
12/03/2020 09:45	財新中國綜合採購經理人指數	--	55.7
12/03/2020 09:45	財新中國服務業採購經理人指數	56.4	56.8

資料來源：彭博

04/12/20

每日市場速報



經濟數據日程 (美國)

日期/時間	經濟數據	預期	前值
美國			
11/30/2020 22:45	MNI芝加哥採購經理人指數	59.2	61.1
11/30/2020 23:00	成屋待完成銷售 (月比)	0.01	-0.022
11/30/2020 23:00	成屋待完成銷售年比(未經季調)	--	0.219
11/30/2020 23:30	達拉斯聯邦製造業展望企業活動指數	14.5	19.8
12/01/2020 22:45	Markit美國製造業採購經理人指數	--	56.7
12/01/2020 23:00	ISM 製造業指數	57.6	59.3
12/01/2020 23:00	ISM New Orders	--	67.9
12/01/2020 23:00	ISM 銷售價格指數	--	65.5
12/01/2020 23:00	ISM就業	--	53.2
12/01/2020 23:00	營建支出 (月比)	0.008	0.003
12/01/2020 12/02	Wards總車輛銷售	16.10m	16.21m
12/02/2020 20:00	MBA 貸款申請指數	--	0.039
12/02/2020 21:15	ADP 就業變動	500k	365k
12/03/2020 03:00	3. Federal Reserve Releases Beige Book		
12/03/2020 20:30	Challenger 裁員人數(年比)	--	0.604
12/03/2020 21:30	首次申請失業救濟金人數	--	778k
12/03/2020 21:30	連續申請失業救濟金人數	--	6071k
12/03/2020 22:45	彭博消費者舒適度	--	49.6
12/03/2020 22:45	Markit美國服務業採購經理人指數	57.5	57.7
12/03/2020 22:45	Markit美國綜合採購經理人指數	--	57.9
12/03/2020 23:00	ISM服務指數	56	56.6
12/04/2020 21:30	非農業就業人口變動	500k	638k
12/04/2020 21:30	2個月薪資淨修正	--	15k
12/04/2020 21:30	私部門就業人口變動	590k	906k
12/04/2020 21:30	製造業就業人口變動	49k	38k
12/04/2020 21:30	失業率	0.068	0.069
12/04/2020 21:30	平均時薪(月比)	0.001	0.001
12/04/2020 21:30	平均時薪(年比)	0.042	0.045
12/04/2020 21:30	平均每週工時-全部員工	34.8	34.8
12/04/2020 21:30	勞動參與率	--	0.617
12/04/2020 21:30	就業不足率	--	0.121
12/04/2020 21:30	貿易收支	-\$64.8b	-\$63.9b
12/04/2020 23:00	工廠訂單	0.008	0.011

資料來源：彭博

04/12/20

每日市場速報



權益披露

研究部分析員及其關連人士並沒有持有報告內所推介證券的任何及相關權益。

免責聲明

匯業證券有限公司（「匯業證券」，香港證監會 CE 編號: AAW265）的研究部提供以上資料。文內內容及資料未經香港證監會或任何監管機構審核，惟匯業證券會按“證券及期貨事務監察委員會持牌人或註冊人操守準則”內第 16 條有關分析員的操守準則編制以上資料。為此，以上資料（無論為明示或暗示）均不應視作任何建議、邀約、邀請、宣傳、勸誘、推介或任何種類或形式之陳述。匯業證券或其聯營公司對任何因信賴或參考有關內容所導致的直接或間接損失，概不負責。客戶如以任何方式將以上資料分發予他人，匯業證券或其聯營公司對該些未經許可之轉發不會負上任何責任。投資涉及風險。證券價格可升可跌，買賣證券可導致虧損或盈利。

版權所有

本報告受版權保護，據此，未經匯業證券有限公司明確表示同意，本報告不得用於任何其他目的，也不得出售、分發、出版、或以任何方式轉載。

地址：匯業證券有限公司，香港灣仔告士打道 72 號六國中心 5 樓