

23/02/21

## 每日市場速報



## 環球主要市場指數

 滙業證券研究部  
 research@delta-asia.com

各國指數	現價	1日變動%	5日變動%	1個月變動%	3個月變動%	1年變動%	季初至今變動%	年初至今變動%
香港恒生指數	30,319.8	-1.06	0.48	2.96	14.47	11.03	11.34	11.34
恒生中國企業指數	11,893.7	-1.76	0.11	1.85	11.50	10.22	10.76	10.76
上海深圳滬深300指數	5,597.3	-3.14	0.59	0.49	11.83	34.89	7.41	7.41
上海證券交易所綜合指數	3,642.4	-1.45	3.11	0.99	6.68	19.83	4.88	4.88
深圳證交所綜合指數	2,416.7	-2.11	2.37	-1.61	4.98	26.70	3.75	3.75
標準普爾500指數	3,876.5	-0.77	-1.48	0.91	8.97	16.14	3.21	3.21
道瓊工業平均指數	31,521.7	0.09	0.20	1.69	7.72	8.72	2.99	2.99
那斯達克綜合指數	13,533.1	-2.46	-3.99	-0.07	14.16	41.31	5.00	5.00
法國CAC40指數	5,767.4	-0.11	-0.33	3.74	5.01	-4.35	3.89	3.89
德國法蘭克福DAX指數	13,950.0	-0.31	-1.13	0.55	6.27	2.73	1.69	1.69
富時100指數	6,612.2	-0.18	-2.13	-1.24	4.40	-10.69	2.35	2.35
日經225指數	30,156.0	0.46	0.24	5.32	18.13	28.94	9.88	9.88
韓國KOSPI指數	3,057.1	-0.74	-3.36	-2.66	17.46	41.35	6.39	6.39
海峽時報指數	2,881.2	0.02	-1.72	-3.69	1.14	-9.43	1.32	1.32
台灣證交所加權股價指數	16,410.2	0.42	4.48	2.44	18.25	40.42	11.39	11.39

## 環球焦點

## 香港 - 恆指跌 324 點 恆生科技挫 5% 油股逆市升

恆指高開 426 點見 31,071 點全日高位後，隨即向下，並在午後轉跌，尾市曾跌 346 點一度低見 30,298 點，全日跌 324 點或 1.1%，收 30,319 點；國指跌 213 點或 1.8%，收 11,893 點；恆生科技指數跌 583 點或 5.5%，收 9,977 點。大市全日成交總額 3,025.88 億元。滬、深港通南下交易錄得淨流入金額分別為 17.56 億及 57.43 億元人民幣。

## 環球 - 道指升 27 點或 0.1% 納指跌 2.5%

美股個別發展，納指及標普 500 指數下跌，受美債孳息上升及通脹預期影響，科技股受壓。道指則受迪士尼股價急升支撐靠穩。道指低開 113 點，早段曾跌 207 點見 31,286 點，其後跌幅收窄並倒升，尾市曾升 159 點見 31,653 點歷史新高，收市前升幅收窄。道瓊斯工業平均指數升 27.37 點或 0.1%，收報 31,521.69 點。標準普爾 500 指數跌 30.21 點或 0.8%，收報 3,876.5 點。納斯達克指數跌 341.42 點或 2.5%，收報 13,533.05 點。

## 新股 - 據報攜程已提交本港第二上市申請

據內媒報道，攜程(TCOM.US)已於春節前正式向港交所(00388.HK)提交了第二上市申請，並聘請了中金、高盛及摩根大通為其上市保薦人。

資料來源：Aastock、ETNet、經濟日報及財經早餐

23/02/21

每日市場速報



## 個股焦點

### 預期通關可帶動香港珠寶銷售 六福 (590) 上望 23.0 元

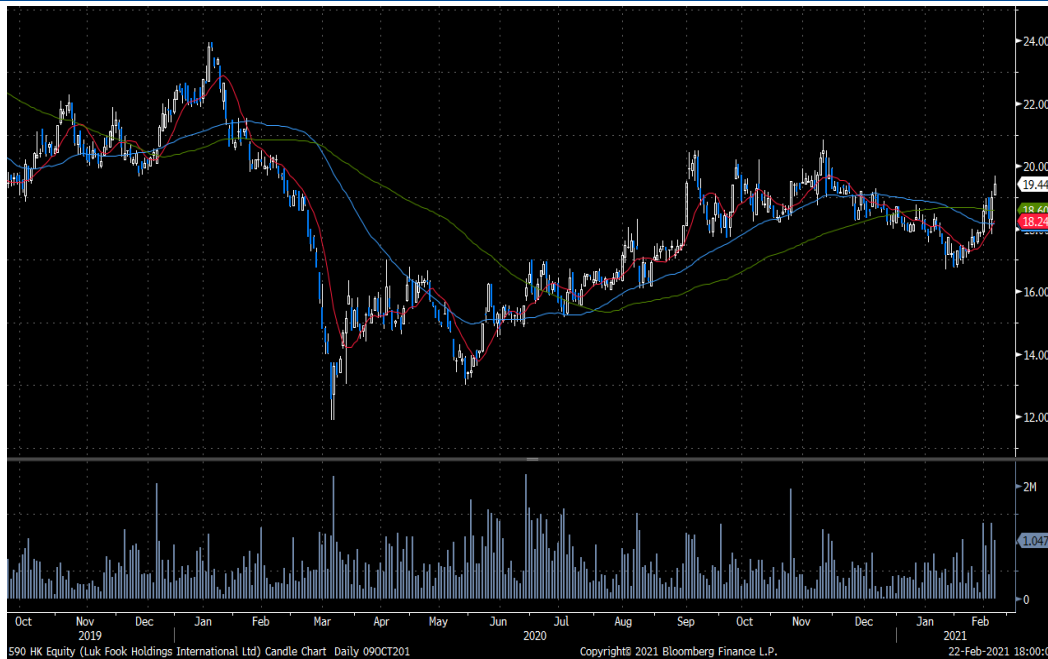

六福集團 (590 - HK\$19.44) 採購、設計、批發及零售黃金及鉑金首飾、鑲嵌珠寶首飾、天然翡翠及寶石。門店遍布中國大陸、香港、澳門及亞洲。

2021 年農曆新年公司全國珠寶首飾銷售同比增長強勁達到 160.8%，優於周大福及六福 21 年第 1

季中國內地同店銷售增長目標 (周大福/六福：同比增長 80%/超 50%)。珠寶零售銷售勝預期提振珠寶零售商於農曆新年後的股價。

考慮到隨著疫情改善，預期通關後將會進一步帶動香港的珠寶零售銷售。以目前估值來看，六福集團現時 21 財年市盈率為 13.5 倍，市盈率相對周大福折讓 45%，其估值差距有望收窄。投資者可於 19.4 元買入，中線上望 23.0 元，跌穿 16.7 元止蝕。

	FY20E	FY21E	FY22E	FY23E
市盈率 (倍)	17.2	13.5	10.1	8.4
市淨率 (倍)	1.07	1.06	1.00	0.94
EV/EBITDA (倍)	6.69	6.13	4.90	4.23
股息收益率 (%)	5.1	5.0	5.4	6.4
淨資產收益率 (%)	6.3%	8.3%	10.2%	12.0%

資料來源：公司資料、彭博及滙業證券研究部

23/02/21

## 每日市場速報



## 十大高息恒指成份股

股份編號	股份名稱	市值(十億港元)	股息率 %	預期股息率 %	上日收市價	變動 %
3328 HK Equity	交通銀行	374	7.80	7.58	4.46	-
3988 HK Equity	中國銀行	1,050	7.70	7.74	2.74	0.74
6 HK Equity	電能實業	89	6.69	6.70	41.85	0.48
2007 HK Equity	碧桂園	207	6.48	7.33	9.39	1.19
883 HK Equity	中國海洋石油	449	6.46	4.62	10.06	1.51
2388 HK Equity	中銀香港	258	5.90	4.89	24.40	0.41
941 HK Equity	中國移動	1,139	5.85	6.21	55.65	3.53
267 HK Equity	中信股份	192	5.82	6.08	6.61	3.93
1038 HK Equity	長江基建集團	113	5.75	5.80	42.75	(0.23)
939 HK Equity	建設銀行	1,584	5.62	5.72	6.24	1.46

資料來源：彭博及滙業證券研究部

## 十大高息國指成份股

股份編號	股份名稱	市值(十億港元)	股息率 %	預期股息率 %	上日收市價	變動 %
3328 HK Equity	交通銀行	374	7.80	7.58	4.46	-
3988 HK Equity	中國銀行	1,050	7.70	7.74	2.74	0.74
1288 HK Equity	農業銀行	1,336	6.90	7.13	2.89	1.05
2007 HK Equity	碧桂園	207	6.48	7.33	9.39	1.19
883 HK Equity	中國海洋石油	449	6.46	4.62	10.06	1.51
813 HK Equity	世茂集團	80	6.37	8.10	22.75	0.44
941 HK Equity	中國移動	1,139	5.85	6.21	55.65	3.53
267 HK Equity	中信股份	192	5.82	6.08	6.61	3.93
939 HK Equity	建設銀行	1,584	5.62	5.72	6.24	1.46
1398 HK Equity	工商銀行	2,181	5.62	5.73	5.13	2.19

資料來源：彭博及滙業證券研究部

## 重點行業消息

- 國際金融協會：2020年，新冠肺炎疫情導致全球債務增加24萬億美元，全球債務總額達到了創紀錄的281萬億美元，達到世界生產總值的355%，同比增長了35個百分點。這一增速也超過了發生金融危機的2008年與2009年，當時全球債務占世界生產總值比例的增幅也只有10%和15%。
- 輪胎世界網：因原材料價格上漲，近日正新橡膠、米其林、佳通輪胎、中策橡膠、賽輪輪胎等多家輪胎企業宣佈漲價。其中，賽輪輪胎於3月1日起，上調部分非公路輪胎產品價格。上調幅度為2%-6%。2021年開始漲價的大小國內輪胎企業超過30家，部分企業從2020年8月份以來，已經多次調整產品價格。
- 農業農村部：種業企業要強起來，遴選一批優勢企業予以重點扶持，深化種業“放管服”改革，促進產學研結合、育繁推一體，建立健全商業化育種體系。生豬供應最緊張時期已經過去，預計後期供給將逐漸寬鬆，預計2021年第二季度末將恢復到2017年底的水準。將密切監測生豬生產發展的動態，抓緊研究穩住和儲備生豬產能的具體辦法。
- 央行：週一，央行公開市場開展100億元7天期逆回購操作，當日有500億元逆回購到期，實現淨回籠400億元。
- 國務院：發佈《關於加快建立健全綠色低碳迴圈發展經濟體系的指導意見》。大力發展綠色金融，發展綠色信貸和綠色直接融資，加大對金融機構綠色金融業績評價考核力度；支持符合條件的綠色產業企業上市融資，支持金融機構和相關企業在國際市場開展綠色融資。同時，發佈《關於加快建立健全綠色低碳迴圈發展經濟體系的指導意見》。壯大綠色環保產業，加快培育市場主體，鼓勵設立混合所有制公司，打造一批大型綠色產業集團；進一步放開石油、化工、電力、天然氣等領域節能環保競爭性業務，鼓勵公共機構推行能源託管服務。
- 理想汽車CEO李想：全球新能源汽車的銷量增長會超過大部分機構的預測，預計2030年達到4,000萬輛，達60%的乘用車新車銷售占比，中國的占比還會更高。同時，2030年自動駕駛的全面普及，會讓消費者對於車的需求兩極分化。智慧電動車競爭的終局是資料和晶片的競爭。
- 證券時報：圓通快遞、申通快遞、韻達快遞、順豐等多家快遞企業提前開啟了正常運營模式，人員基本到崗。價格方面，多家快遞的“資源調節費”取消，恢復正常運費價格。目前，所有快遞企業全面恢復正常營業和生產運營，八成以上快遞員工已返回工作崗位。郵政局資料顯示，2月20日，全國郵政快遞企業快遞包裹攬收量已恢復到節前正常水準。

- 國家資訊中心：預計 2021 年，共用經濟增速將有較大回升，有望達到 10%-15%；未來五年，我國共用經濟年均增速將保持在 10%以上。未來，共用型消費新業態新模式將在構建雙迴圈新發展格局發揮重要作用；從政策導向上看，發展共用型消費為代表的新業態新模式將成為重要的工作抓手。
- 上證報：現在我國直轄市及省會級城市的大型超市門店和電商提供的購物袋，已全面升級為可降解塑膠購物袋，可降解材料將面臨巨大供應缺口。以 PBAT 為例，目前國內的 PBAT 的產能約只有 20 萬噸，主要用於滿足海外市場的需求。價格方面，PLA 每噸價格已從 2019 年底的 2 萬元左右漲至 4 萬元左右，PBAT 價格也出現了大幅上揚，短短 1 個月漲幅就達到 13%。
- 中國飼料行業網：國內氨基酸價格繼續上漲，其中蘇氨酸報價 15.5-20 元/公斤，漲幅 2.7%-11.3%。2021 年以來，蘇氨酸價格和賴氨酸均價分別上漲 71.8%和 33.6%。氨基酸中賴氨酸和蘇氨酸的原料，玉米價格快速上漲創歷史新高，成本端形成支撐。下游供應養殖端飼料領域，受豬補欄帶動預計需求持續向好。
- Sensor Tower：1 月，騰訊《王者榮耀》在全球 App Store 和 Google Play 吸金 2.67 億美元，同比增長 22%，蟬聯全球手遊暢銷榜榜首。騰訊《和平精英》和《PUBG Mobile》1 月預估收入超過 2.59 億美元，較去年同期增長 26%，位列榜單第二名。榜單前五另外三款遊戲為《Fate/Grand Order》、米哈游《原神》以及《Roblox》。
- 央行：1 月，債券市場共發行各類債券 4.3 萬億元。銀行間貨幣市場成交共計 90.7 萬億元，同比上升 31%，環比下降 16.5%。銀行間債券市場現券成交 16.2 萬億元，日均成交 8094.5 億元，同比下降 5.4%，環比上升 16.1%。



23/02/21

## 每日市場速報



### 重點公司新聞

- 國壽(02628.HK)1月保費收入約2,189億人民幣 按年增13.1%
- 《公司業績》玖紙(02689.HK)半年純利40億人民幣升75.6% 中期息10分人民幣
- 中電(00002.HK)全年純利114.56億元升近1.5倍 派第四期中期息1.21元
- 《盈警響號》中國環境資源(01130.HK)料中期虧損收窄最少40%
- 《公司業績》百盛集團(03368.HK)全年虧損擴大至2.5億元人民幣
- 中海油(00883.HK)在渤海獲得渤中13-2大型油氣發現
- 平安好醫生(01833.HK)夥心血管病專家胡大一成立「雙心診療」中心
- 映客(03700.HK)下架類Clubhouse APP「對話吧」
- 嘉華國際(00173.HK)：今年將推更多樓盤 料樓市有5%升幅
- 中移動夥華為發布全球首個5G室內4.9GHz商用網絡
- 《盈利預喜》億仕登控股(01656.HK)料去年利潤增長逾80%
- 《盈利預喜》匯聚科技(01729.HK)料年度純利按年增長超過70%
- 《盈警響號》中智全球(06819.HK)料中期轉虧蝕140萬美元

資料來源：Infocastfn，Aastock 及財經早餐

23/02/21

## 每日市場速報



## 半新股表現

名稱 / 代號	上市日期	每手股數	上市市值(億元)	招股價	上市價	超額倍數	穩中一手	中籤率	現價 <sup>1</sup>	首日 <sup>2</sup> 表現	累積表現
環聯通訊 01473.HK	2021/02/19	4,000	5.20-5.80	0.52-0.58	0.560	63.2	75手	15.0%	0.650	+26.786%	+16.071%
諾輝健康 - B 06606.HK	2021/02/18	500	94.87-111.43	22.70-26.66	26.660	4,132.2	4000手	2.0%	78.950	+215.079%	+196.137%
貝康醫療 - B 02170.HK	2021/02/08	500	19.53-20.27	26.36-27.36	27.360	401.8	200手	10.0%	30.200	+1.243%	+10.380%
快手 - W 01024.HK	2021/02/05	100	4,366.88-4,782.77	105.00-115.00	115.000	1,203.2	500手	4.0%	377.800	+160.870%	+228.522%
健信苗苗 02161.HK	2021/02/05	2,000	10.72	1.20	1.200	21.5	100手	8.0%	2.290	+80.000%	+90.833%
心通醫療 - B 02160.HK	2021/02/04	1,000	266.07-292.44	11.10-12.20	12.200	768.0	400手	7.5%	18.900	+54.262%	+54.918%
星盛商業 06668.HK <small>跌穿上市價</small>	2021/01/26	1,000	32.00-38.80	3.20-3.88	3.860	755.9	100手	1.3%	3.770	+3.627%	-2.332%
麥迪衛康 02159.HK	2021/01/19	800	6.00-8.00	3.00-4.00	3.000	167.8	225手	15.0%	3.440	+26.333%	+14.667%
末都服務 09608.HK <small>跌穿上市價</small>	2021/01/18	10,000	6.97-9.63	0.21-0.29	0.250	24.2	10手	12.5%	0.123	-36.000%	-50.800%
CHESHI 01490.HK	2021/01/15	4,000	13.33-15.80	1.08-1.28	1.230	1,273.8	250手	0.4%	1.230	+21.951%	0.000%
現代中醫集團 01643.HK <small>跌穿上市價</small>	2021/01/15	3,000	5.52-8.82	0.92-1.47	1.180	29.7	15手	10.0%	0.880	+6.780%	-25.424%
稻草熊娛樂 02125.HK	2021/01/15	1,000	35.09-42.38	5.10-6.16	5.880	402.5	100手	6.0%	7.520	+83.673%	+27.891%
樂萬家 02146.HK <small>跌穿上市價</small>	2021/01/15	500	12.65-17.26	13.46-18.36	13.460	5.6	9手	18.0%	8.980	-8.172%	-33.284%
雷凌科技 02158.HK	2021/01/15	100	217.43-243.34	23.50-26.30	26.300	1,632.8	20手	20.0%	57.000	+147.909%	+116.730%
DEYUN HOLDING 01440.HK	2021/01/13	5,000	5.04-6.30	0.40-0.50	0.400	32.6	50手	10.0%	0.600	+3.750%	+50.000%
LEGION CONSO 02129.HK <small>跌穿上市價</small>	2021/01/13	5,000	5.00-6.50	0.40-0.52	0.400	442.4	100手	1.1%	0.235	-12.500%	-41.250%
達豐設備 02153.HK <small>跌穿上市價</small>	2021/01/13	2,000	17.50-22.87	1.50-1.96	1.730	9.3	20手	10.0%	1.580	-8.671%	-8.671%
裕程物流 08489.HK	2021/01/13	5,000	2.22-2.82	0.74-0.94	0.740	34.9	60手	15.3%	1.010	+17.568%	+36.486%
中邦環境 01855.HK <small>跌穿上市價</small>	2021/01/06	2,000	5.23-6.66	1.90-2.42	2.000	35.3	25手	13.5%	1.910	+2.500%	-4.500%
新紐科技 09600.HK <small>跌穿上市價</small>	2021/01/06	800	24.48-34.88	3.06-4.36	4.360	445.6	625手	16.0%	3.250	-5.963%	-25.459%

資料來源：Aastock

23/02/21

## 每日市場速報



## 公司業績公告日期

會議日期	證券簡稱	代號	目的
22/02/2021	中電控股	2	末期業績/第四中期息
22/02/2021	玖龍紙業	2689	中期業績/股息
22/02/2021	百盛集團	3368	末期業績
23/02/2021	百本醫護	2293	中期業績/股息
23/02/2021	正大企業國際	3839	末期業績/股息
23/02/2021	國浩集團	53	中期業績/股息
23/02/2021	恒生銀行	11	末期業績/第四中期息
23/02/2021	匯豐控股	5	末期業績/股息
23/02/2021	工蓋有限公司	1421	中期業績/股息
23/02/2021	澳博控股	880	末期業績/股息
23/02/2021	數碼通電訊	315	中期業績/股息
23/02/2021	黛麗斯國際	333	中期業績/股息
24/02/2021	東亞銀行	23	末期業績/股息
24/02/2021	卜蜂國際	43	末期業績/股息
24/02/2021	達力集團	29	中期業績/股息
24/02/2021	英皇文化產業	491	中期業績/股息
24/02/2021	香港教育國際	1082	中期業績/股息
24/02/2021	香港交易所	388	末期業績/股息
24/02/2021	盈健醫療	1419	中期業績/股息
24/02/2021	國際娛樂	1009	業績/中期股息
24/02/2021	森美控股	756	中期業績/股息
24/02/2021	新意網集團	1686	中期業績/股息
24/02/2021	TBKS HLDGS	1960	中期業績/股息
24/02/2021	電訊數碼控股	6033	第三期中期股息
24/02/2021	電訊首科	3997	第三期中期股息
24/02/2021	大健康國際	2211	中期業績/股息

資料來源：港交所



23/02/21

## 每日市場速報



## 公司業績公告日期

會議日期	證券簡稱	代號	目的
24/02/2021	遠見控股	862	中期業績/股息
25/02/2021	亞太資源	1104	中期業績/股息
25/02/2021	實力建業	519	中期業績/股息
25/02/2021	灣區發展	737	末期業績/股息
25/02/2021	灣區發展－R	80737	末期業績/股息
25/02/2021	百濟神州	6160	末期業績
25/02/2021	BOSSINI INT'L	592	中期業績/股息
25/02/2021	百威亞太	1876	末期業績/股息
25/02/2021	中國光大水務	1857	末期業績/股息
25/02/2021	勝捷企業	6090	末期業績/股息
25/02/2021	中國供應鏈產業	3708	中期業績/股息
25/02/2021	冠軍科技集團	92	中期業績/股息
25/02/2021	卓能（集團）	131	中期業績/股息
25/02/2021	中華汽車	26	中期業績/股息
25/02/2021	恆和集團	513	中期業績/股息
25/02/2021	銀河娛樂	27	末期業績/股息
25/02/2021	綠色能源科技集團	979	中期業績/股息
25/02/2021	HKE HOLDINGS	1726	中期業績/股息
25/02/2021	香港資源控股	2882	中期業績/股息
25/02/2021	希慎興業	14	末期業績/第二中期息
25/02/2021	JBB BUILDERS	1903	中期業績/股息
25/02/2021	江南布衣	3306	中期業績/股息
25/02/2021	看通集團	1059	中期業績/股息
25/02/2021	光榮控股	9998	中期業績/股息
25/02/2021	世界華文媒體	685	第三季業績
25/02/2021	毅興行	1047	中期業績/股息
25/02/2021	網易－S	9999	業績/季度股息
25/02/2021	新世界百貨中國	825	中期業績/股息
25/02/2021	OKURA HOLDINGS	1655	中期業績/股息
25/02/2021	萬華媒體	426	第三季業績
25/02/2021	太平洋航運	2343	末期業績/股息
25/02/2021	檳傑科達	1665	末期業績/股息
25/02/2021	松景科技	1079	中期業績/股息

資料來源：港交所

23/02/21

## 每日市場速報



## 公司業績公告日期

會議日期	證券簡稱	代號	目的
25/02/2021	珩灣科技	1523	末期業績/股息
25/02/2021	新鴻基地產	16	中期業績/股息
25/02/2021	SINO HOTELS	1221	中期業績/股息
25/02/2021	信和置業	83	中期業績/股息
25/02/2021	渣打集團	2888	業績/末期股息
25/02/2021	時計寶	2033	中期業績/股息
25/02/2021	澳洲成峰高教	1752	中期業績/股息
25/02/2021	TST PROPERTIES	247	中期業績/股息
25/02/2021	聯合醫務	722	中期業績/股息
25/02/2021	宏輝集團	183	中期業績/股息
26/02/2021	秀商時代控股	1849	業績/中期股息
26/02/2021	安山金控	33	第二期中期業績/股息
26/02/2021	錦藝集團控股	565	中期業績/股息
26/02/2021	亞洲果業	73	中期業績
26/02/2021	** ASM PACIFIC	522	末期業績/股息
26/02/2021	伯明翰體育	2309	中期業績
26/02/2021	寶沙發展	1069	中期業績/股息
26/02/2021	遠大住工	2163	末期業績
26/02/2021	寶威控股	24	中期業績/股息
26/02/2021	中國金融國際	721	中期業績/股息
26/02/2021	中國高精密	591	中期業績/股息
26/02/2021	超大現代	682	中期業績
26/02/2021	國華	370	第二期中期業績/股息
26/02/2021	中國誠通發展集團	217	末期業績/股息
26/02/2021	中國環境資源	1130	中期業績
26/02/2021	中國新城鎮	1278	業績/末期股息
26/02/2021	易緯集團	3893	中期業績/股息
26/02/2021	德泰新能源集團	559	中期業績/股息
26/02/2021	能源國際投資	353	第二期中期業績/股息
26/02/2021	豐盛服務集團	331	中期業績/股息
26/02/2021	鷹君	41	末期業績/股息

資料來源：港交所

23/02/21

## 每日市場速報



## 公司業績公告日期

會議日期	證券簡稱	代號	目的
26/02/2021	共享集團	3344	中期業績/股息
26/02/2021	亨泰	197	中期業績/股息
26/02/2021	HSSP INTL	3626	中期業績/股息
26/02/2021	華章科技	1673	中期業績/股息
26/02/2021	和記電訊香港	215	末期業績/股息
26/02/2021	中智全球	6819	中期業績/股息
26/02/2021	坤集團	924	中期業績/股息
26/02/2021	京維集團	1195	中期業績/股息
26/02/2021	美高梅中國	2282	末期業績/股息
26/02/2021	新世界發展	17	中期業績/股息
26/02/2021	諾發集團	1360	中期業績/股息
26/02/2021	新創建集團	659	中期業績/股息
26/02/2021	PALADIN	495	中期業績/股息
26/02/2021	金粵控股	70	中期業績
26/02/2021	上海實業環境	807	末期業績/股息
26/02/2021	時代集團控股	1023	中期業績/股息
26/02/2021	星凱控股	1166	中期業績/股息
26/02/2021	TAI PING CARPET	146	中期業績/股息
26/02/2021	晉安實業	2292	末期業績/股息
26/02/2021	傳遞娛樂	1326	中期業績/股息
26/02/2021	寰宇娛樂文化	1046	中期業績/股息
26/02/2021	兗煤澳大利亞	3668	末期業績/股息
27/02/2021	高銀金融	530	中期業績/股息
27/02/2021	枋濬國際	1355	末期業績/股息
01/03/2021	億仕登控股	1656	業績/末期股息
01/03/2021	香港生力啤	236	末期業績/股息
01/03/2021	信義能源	3868	末期業績/股息
01/03/2021	信義玻璃	868	末期業績/股息
01/03/2021	信義光能	968	末期業績/股息
01/03/2021	*** 再鼎醫藥—S B	9688	業績
02/03/2021	理文化工	746	末期業績/股息
02/03/2021	理文造紙	2314	末期業績/股息
02/03/2021	利福國際	1212	末期業績/股息

資料來源：港交所

23/02/21

## 每日市場速報



## 公司業績公告日期

會議日期	證券簡稱	代號	目的
02/03/2021	寶龍地產	1238	末期業績/股息
02/03/2021	寶龍商業	9909	末期業績/股息
03/03/2021	五礦資源	1208	末期業績
04/03/2021	中國光大綠色環保	1257	末期業績/股息
04/03/2021	IMAX CHINA	1970	末期業績/股息
05/03/2021	通達集團	698	末期業績/股息
09/03/2021	東岳集團	189	末期業績/股息
10/03/2021	國泰航空	293	末期業績/中期息
11/03/2021	光大環境	257	末期業績/股息
11/03/2021	廖創興企業	194	末期業績/股息
11/03/2021	太古股份公司 A	19	末期業績/第二中期息
11/03/2021	太古股份公司 B	87	末期業績/第二中期息
11/03/2021	太古地產	1972	末期業績/第二中期息
18/03/2021	中國光大控股	165	末期業績/股息
18/03/2021	九興控股	1836	末期業績/股息
18/03/2021	特步國際	1368	末期業績/股息
19/03/2021	科勁國際	6822	末期業績/股息
19/03/2021	統一企業中國	220	末期業績/股息
19/03/2021	紫金礦業	2899	末期業績/股息
23/03/2021	閱文集團	772	末期業績/股息
23/03/2021	吉利汽車	175	末期業績
23/03/2021	眾安在綫	6060	末期業績/股息
24/03/2021	安踏體育	2020	末期業績/股息
24/03/2021	騰訊控股	700	末期業績/股息
25/03/2021	中國龍工	3339	業績/末期股息
25/03/2021	美圖公司	1357	末期業績/股息
26/03/2021	江蘇寧滬高速公路	177	末期業績/股息
26/03/2021	南京熊貓電子股份	553	末期業績/股息
29/03/2021	築友智造科技	726	末期業績/股息
29/03/2021	江西銅業股份	358	末期業績/股息
29/03/2021	申洲國際	2313	末期業績/股息
30/03/2021	中國南方航空股份	1055	末期業績/股息
30/03/2021	中車時代電氣	3898	末期業績/股息
31/03/2021	中國全通	633	業績/末期股息
31/03/2021	中怡國際	2341	末期業績/股息

資料來源：港交所

23/02/21

# 每日市場速報



滙業證券有限公司

Delta Asia Securities Limited

## 經濟數據日程 (中國)

日期/時間	經濟數據	預期	前值
中國			
02/20/2021 02/22	1-Year Loan Prime Rate	0.0385	0.0385
02/20/2021 02/22	5-Year Loan Prime Rate	0.0465	0.0465
02/23/2021 09:30	新屋價格(月比)	--	0.0012
02/26/2021 10:00	彭博2月中國調查		
02/28/2021 15:00	非製造業PMI	--	52.4
02/28/2021 15:00	製造業PMI	--	51.3
02/28/2021 15:00	綜合採購經理人指數	--	52.8
03/01/2021 09:45	財新中國製造業採購經理人指數	--	51.5
03/03/2021 09:45	財新中國綜合採購經理人指數	--	52.2
03/03/2021 09:45	財新中國服務業採購經理人指數	--	52

資料來源：彭博



23/02/21

## 每日市場速報



## 經濟數據日程 (美國)

日期/時間	經濟數據	預期	前值
美國			
02/22/2021 21:30	芝加哥聯邦準備銀行全國經濟活動指數	--	0.52
02/22/2021 23:00	領先指數	0.003	0.003
02/22/2021 23:30	達拉斯聯邦製造業展望企業活動指數	--	7
02/23/2021 22:00	房屋價格購買指數(季比)	--	0.031
02/23/2021 22:00	FHFA房價指數月比	--	0.01
02/23/2021 22:00	標普科絡捷凱斯席勒20城市(月比)(經季調)	--	0.0142
02/23/2021 22:00	標普科絡捷凱斯席勒20城市(年比, 未經季調)	--	0.0908
02/23/2021 22:00	票普科絡捷凱斯席勒美國房價指數(年比, 未經季調)	--	0.0949
02/23/2021 23:00	經濟諮詢委員會消費者信心	90	89.3
02/23/2021 23:00	經濟諮詢委員會現況	--	84.4
02/23/2021 23:00	經濟諮詢委員會預期	--	92.5
02/23/2021 23:00	聯準會里奇蒙分行製造業指數	--	14
02/24/2021 20:00	MBA 貸款申請指數	--	-0.051
02/24/2021 23:00	新屋銷售	859k	842k
02/24/2021 23:00	新屋銷售(月比)	0.02	0.016
02/25/2021 21:30	耐久財訂單	0.013	0.005
02/25/2021 21:30	耐久財(運輸除外)	0.006	0.011
02/25/2021 21:30	首次申請失業救濟金人數	--	861k
02/25/2021 21:30	資本財新訂單非國防(飛機除外)	--	0.007
02/25/2021 21:30	GDP年化(季比)	0.041	0.04
02/25/2021 21:30	連續申請失業救濟金人數	--	4494k
02/25/2021 21:30	資本財銷貨非國防(飛機除外)	--	0.007
02/25/2021 21:30	個人消費	--	0.025
02/25/2021 21:30	GDP價格指數	0.02	0.02
02/25/2021 21:30	個人消費支出核心指數(季比)	--	0.014
02/25/2021 22:45	彭博消費者舒適度	--	45.8
02/25/2021 23:00	成屋待完成銷售(月比)	--	-0.003
02/25/2021 23:00	成屋待完成銷售年比(未經季調)	--	0.228
02/26/2021 00:00	堪薩斯城聯邦製造業展望企業活動指數	--	17
02/26/2021 21:30	進階商品貿易餘額	-\$83.0b	-\$82.5b
02/26/2021 21:30	躉售存貨(月比)	--	0.003
02/26/2021 21:30	個人所得	0.1	0.006
02/26/2021 21:30	零售庫存(月比)	--	0.01
02/26/2021 21:30	個人支出	0.007	-0.002
02/26/2021 21:30	實質個人支出	--	-0.006
02/26/2021 21:30	PCE平減指數(月比)	0.002	0.004
02/26/2021 21:30	PCE平減指數(年比)	--	0.013
02/26/2021 21:30	PCE核心平減指數月比	0.001	0.003
02/26/2021 21:30	PCE核心平減指數年比	0.014	0.015
02/26/2021 22:45	MNI芝加哥採購經理人指數	61	63.8
02/26/2021 23:00	密西根大學市場氣氛	76.2	76.2

資料來源：彭博

23/02/21

## 每日市場速報



## 經濟數據日程 (美國)

日期/時間	經濟數據	預期	前值
美國			
02/26/2021 23:00	密西根大學目前景氣	--	86.2
02/26/2021 23:00	密西根大學預期	--	69.8
02/26/2021 23:00	密西根大學1年通貨膨脹	--	0.033
02/26/2021 23:00	密西根大學5-10年通貨膨脹	--	0.027
03/01/2021 22:45	Markit美國製造業採購經理人指數	--	--
03/01/2021 23:00	營建支出(月比)	--	0.01
03/01/2021 23:00	ISM 製造業指數	--	58.7
03/01/2021 23:00	ISM 銷售價格指數	--	82.1
03/01/2021 23:00	ISM New Orders	--	61.1
03/01/2021 23:00	ISM就業	--	52.6
03/02/2021 03/03	Wards總車輛銷售	--	16.63m
03/03/2021 20:00	MBA 貸款申請指數	--	--
03/03/2021 21:15	ADP 就業變動	--	174k
03/03/2021 22:45	Markit美國綜合採購經理人指數	--	--
03/03/2021 22:45	Markit美國服務業採購經理人指數	--	--
03/03/2021 23:00	ISM服務指數	--	58.7
03/04/2021 03:00	U.S. Federal Reserve Releases Beige Book		
03/04/2021 20:30	Challenger 裁員人數(年比)	--	0.174
03/04/2021 21:30	非農業生產力	--	-0.048
03/04/2021 21:30	單位勞工成本	--	0.068
03/04/2021 21:30	首次申請失業救濟金人數	--	--
03/04/2021 21:30	連續申請失業救濟金人數	--	--
03/04/2021 22:45	彭博消費者舒適度	--	--
03/04/2021 23:00	工廠訂單	--	0.011
03/04/2021 23:00	工廠訂單(運輸除外)	--	0.014
03/04/2021 23:00	耐久財訂單	--	--
03/04/2021 23:00	耐久財(運輸除外)	--	--
03/04/2021 23:00	資本財新訂單非國防(飛機除外)	--	--
03/04/2021 23:00	資本財銷貨非國防(飛機除外)	--	--
03/05/2021 21:30	平均時薪(年比)	--	0.054
03/05/2021 21:30	非農業就業人口變動	--	49k
03/05/2021 21:30	2個月薪資淨修正	--	-159k
03/05/2021 21:30	私部門就業人口變動	--	6k
03/05/2021 21:30	製造業就業人口變動	--	-10k
03/05/2021 21:30	失業率	--	0.063
03/05/2021 21:30	平均時薪(月比)	--	0.002
03/05/2021 21:30	平均每週工時-全部員工	--	35
03/05/2021 21:30	勞動參與率	--	0.614
03/05/2021 21:30	就業不足率	--	0.111
03/05/2021 21:30	貿易收支	--	-\$66.6b

資料來源：彭博

23/02/21

## 每日市場速報



### 權益披露

研究部分析員及其關連人士並沒有持有報告內所推介證券的任何及相關權益。

### 免責聲明

滙業證券有限公司（「滙業證券」，香港證監會 CE 編號：AAW265）的研究部提供以上資料。文內內容及資料未經香港證監會或任何監管機構審核，惟滙業證券會按“證券及期貨事務監察委員會持牌人或註冊人操守準則”內第 16 條有關分析員的操守準則編制以上資料。為此，以上資料（無論為明示或暗示）均不應視作任何建議、邀約、邀請、宣傳、勸誘、推介或任何種類或形式之陳述。滙業證券或其聯營公司對任何因信賴或參考有關內容所導致的直接或間接損失，概不負責。客戶如以任何方式將以上資料分發予他人，滙業證券或其聯營公司對該些未經許可之轉發不會負上任何責任。投資涉及風險。證券價格可升可跌，買賣證券可導致虧損或盈利。

### 版權所有

本報告受版權保護，據此，未經滙業證券有限公司明確表示同意，本報告不得用於任何其他目的，也不得出售、分發、出版、或以任何方式轉載。

地址：滙業證券有限公司，香港灣仔告士打道 72 號六國中心 5 樓